

Addendum Quickscan Natuurwetgeving

Aeres Milieu Projectnummer : AM23407
Onderzoekslocatie : Beeklaan te Roggel
Status rapport : Definitief (versie 1)
Datum rapportage : 28-11-2023

Opdrachtgever : Bügelhajema Adviseurs
Vaart N.Z. 50
9401 GN Assen

Opgesteld door : XXXXXXXXXX (namens Aeres Milieu B.V.)

Per 1 januari 2024 is de Wet natuurbescherming komen te vervallen en is de Omgevingswet en de daarbij behorende AmvB's in werking getreden. Rapportages die wij voor deze datum hebben opgeleverd en die nog niet door de initiatiefnemer bij het bevoegde gezag zijn ingediend, zijn daardoor niet geschreven vanuit de Omgevingswet. Omdat de Wet natuurbescherming beleidsneutraal is geïntegreerd in de Omgevingswet, en de daarbij behorende AmvB's, is het niet nodig (en voor ons ook ondoenlijk) om deze te 'herschrijven'.

De onder de Wet natuurbescherming beschermde soorten zijn onder de Omgevingswet hetzelfde gebleven, net als de verbodsartikelen. Deze laatste heten onder de Omgevingswet 'Flora- en fauna-activiteiten'. De verbodsartikelen onder de Wet natuurbescherming ten aanzien van Vogelrichtlijnsoorten (artikel 3.1 Wnb); Habitatrichtlijnsoorten (artikel 3.5 Wnb) en Overige beschermde soorten (artikel 3.10 Wnb) zijn hetzelfde gebleven, maar worden nu genoemd in het Besluit Activiteiten Leefomgeving; resp.: Artikel 11.37, lid 1 (vergunningplichtige / schadelijke handelingen Vogelrichtlijnsoorten); Artikel 11.46, lid 1 (vergunningplichtige / schadelijke handelingen Habitatrichtlijnsoorten) en Artikel 11.54, lid 1 (vergunningplichtige / schadelijke handelingen andere soorten).

In plaats van een 'onthefing aanvragen' spreken we onder de Omgevingswet van het aanvragen van een 'omgevingsvergunning voor de flora- en fauna-activiteit op grond van de Omgevingswet (artikel 5.10, eerste lid, onder e)'.

Samenvattend komt het er op neer dat 'Quickskans natuurwetgeving' of 'Flora- en fauna-inspecties' van onze hand nog steeds actueel zijn. Mochten u of uw collegae nog vragen hebben dan kunt u hier over altijd contact opnemen.





aeres milieu

ingenieursbureau voor bodem, archeologie, geohydrologie, ecologie

Quickscan Natuurwetgeving
Kerkstraat 2 en Beeklaan ong. te
Roggel
(Gemeente Leudal)

Quickscan Natuurwetgeving Kerkstraat 2 en Beeklaan ong. te Roggel



Aeres Milieu Projectnummer : AM23407
Status rapport : Definitief (versie 1)
Datum : 28 november 2023

Opdrachtgever : BügelHajema Adviseurs
Vaart N.Z. 50
9401 GN Assen

Opgesteld door : 
Paraaf :

Gecontroleerd door : 
Paraaf :

Aeres Milieu B.V.
Noordhoven 4
6042 NW ROERMOND
(t) 0475 – 320 000
e-mail: info@aeres-milieu.nl
www.aeres-milieu.nl

INHOUDSOPGAVE

1.	INLEIDING.....	4
2.	WET- en REGELGEVING.....	5
2.1	Inleiding.....	5
2.2	Bescherming van Natura 2000-gebieden.....	5
2.3	Natuurnetwerk Nederland.....	6
2.4	Beschermde planten en dieren.....	6
3.	WERKWIJZE.....	8
3.1	Beschrijving van de voorgenomen werkzaamheden.....	8
3.2	Werkwijze quickscan.....	8
4.	BESCHERMDE NATUURWAARDEN.....	9
4.1	Beschrijving plangebied.....	9
4.2	Natura 2000-gebieden.....	10
4.3	Natuurnetwerk Nederland.....	10
4.4	Beschermde planten en dieren.....	12
5.	MOGELIJKE EFFECTEN OP BESCHERMDE NATUURWAARDEN.....	15
5.1	Natura 2000.....	15
5.2	Natuurnetwerk Nederland.....	15
5.3	Beschermde planten en dieren.....	15
6.	CONCLUSIES EN AANBEVELINGEN.....	17
6.1	Natura 2000.....	17
6.2	Natuurnetwerk Nederland.....	17
6.3	Beschermde planten en dieren.....	17
	LITERATUUR.....	18

Bijlage:

- 1 Toelichting per beschermingsregime

1. INLEIDING

In opdracht van BügelHajema Adviseurs heeft Aeres Milieu B.V. in samenwerking met Faunaconsult B.V. een quickscan natuurwetgeving uitgevoerd op de locatie:

Adres onderzoekslocatie	: Kerkstraat 2 en Beeklaan ong. te Roggel
Gemeente	: Leudal
Kadastrale registratie	: Roggel, sectie G, nummers 1071, 1761 en 2406 (gedeeltelijk)
Oppervlakte	: circa 3258 m ²
Huidige bestemming	: Maatschappelijk en centrum
Toekomstige bestemming	: Wonen

Op de locaties worden nieuwe woningen gerealiseerd. De voorgenomen ontwikkeling heeft aanleiding gegeven voor deze quickscan natuurwetgeving. Hierin is nagegaan welke effecten de ingreep heeft op lokaal voorkomende beschermde flora en fauna. Daarnaast is nagegaan welke invloed de ingreep heeft op beschermde Natura 2000-gebieden en overige beschermde natuurgebieden.

Doel en status van dit document

Het risico bestaat dat het plangebied deel uitmaakt van leefgebieden van diverse beschermde soorten. Dit document geeft inzicht in de mogelijke knelpunten in het kader van natuurwetgeving en -beleid en mogelijke effecten als gevolg van het project.

Het doel van dit document is om vast te stellen of de natuurwetgeving de geplande ontwikkeling in de weg staat. De ingreep kan een negatief effect hebben op beschermde natuurwaarden (plant- en diersoorten en bijbehorende leefgebieden) en beschermde gebieden. Dit document geeft aan of en welke vervolgstappen noodzakelijk zijn om te voldoen aan de minimale onderzoekinspanning vanuit de Wet natuurbescherming (Wnb) en het Natuurnetwerk Nederland (NNN).

Daarnaast worden mitigerende (verzachtende) maatregelen aangegeven om significant negatieve effecten op voorhand te voorkomen en daarmee te voldoen aan de natuurwetgeving.

Leeswijzer

In hoofdstuk 2 wordt een korte beschrijving gegeven van de relevante wet- en regelgeving. Hoofdstuk 3 beschrijft de geplande werkzaamheden en de werkwijze van de inventarisaties van de natuurwaarden. In hoofdstuk 4 worden de resultaten van de beleids- en veldinventarisaties weergegeven. Hoofdstuk 5 beschrijft de effecten van de voorgenomen ingreep op Natura 2000-gebieden, de in en nabij het plangebied aanwezige natuurwaarden, evenals de mogelijke overtredingen op de Wnb. Hoofdstuk 6 geeft de conclusies en aanbevelingen weer.

2. WET- en REGELGEVING

2.1 Inleiding

In dit hoofdstuk wordt een korte toelichting gegeven op de juridische bescherming van de Nederlandse natuur. De Wet natuurbescherming (Wnb), die per 1 januari 2017 is ingegaan, vervangt drie wetten: de Natuurbeschermingswet 1998, de Flora- en Faunawet en de Boswet. De Natuurbeschermingswet 1998 zorgde voor de bescherming van (natuur)gebieden en de Flora- en faunawet regelde de bescherming van alle in het wild levende planten- en diersoorten, dus ook buiten de beschermde gebieden. Bij werkzaamheden met betrekking tot ruimtelijke ingrepen, moest worden nagegaan of deze negatieve gevolgen zouden kunnen hebben voor beschermde soorten en/of beschermde gebieden. Bij kap van bomen moest worden bepaald of de Boswet van toepassing was (de Boswet regelde het behoud van bosopstanden of compensatie ervan). De basis van de nieuwe wetgeving blijft in grote lijnen gelijk, al verandert er wel een aantal zaken.

2.2 Bescherming van Natura 2000-gebieden

Natura 2000 is de benaming voor een Europees netwerk van natuurgebieden waarin belangrijke flora en fauna voorkomen, gezien vanuit een Europees perspectief. Wat betreft gebiedsbescherming, vervalt de bescherming van de Beschermde natuurmonumenten. Deze vallen echter vrijwel altijd (op enkele kleine gebieden na) binnen Natura 2000 of het Natuurnetwerk Nederland (NNN, voorheen EHS) en houden dus indirect wel bescherming, zij het niet in dezelfde mate. De provincies hebben daarnaast de bevoegdheid om bijzondere provinciale landschappen of bijzondere provinciale natuurgebieden aan te wijzen. Zij kunnen in een later stadium door de Minister worden toegevoegd aan Natura 2000-gebieden.

Verder verandert er voor Natura 2000-gebieden weinig. De bescherming van deze gebieden is namelijk gebaseerd op internationale verplichtingen en die zijn niet veranderd.

Per Natura 2000-gebied zijn (instandhoudings)doelen (voor soorten en vegetatietypen) opgesteld. Iedereen die vermoedt of kan weten dat zijn handelen of nalaten, gelet op de instandhoudingdoelen, nadelige gevolgen voor een Natura 2000-gebied kan hebben, is verplicht deze handelingen achterwege te laten of te beperken. Het bevoegd gezag kan schadelijke activiteiten beperken en eisen dat een vergunning op de Wnb wordt aangevraagd. Regulier beheer en bestaand gebruik zijn opgenomen in Natura 2000-beheerplannen. Na vaststelling van de beheerplannen hoeft daarvoor geen vergunning aangevraagd te worden.

Wetlands worden beschermd door het internationale Ramsar-verdrag. Het zijn ook Natura 2000-gebieden en daardoor beschermd door de Wnb.

Toetsing van de voorgenomen werkzaamheden in het plangebied aan de Wnb wat betreft Natura 2000-gebieden is opgenomen in hoofdstuk 5.

2.3 Natuurnetwerk Nederland

Het Natuurnetwerk Nederland (NNN), vroeger de Ecologische Hoofdstructuur (EHS) genoemd, is het Nederlandse netwerk van bestaande en nieuw aan te leggen natuurgebieden. Het netwerk moet natuurgebieden beter verbinden met elkaar en met het omringende agrarisch gebied. Het NNN is gebaseerd op provinciale regelgeving, die met ingang van de Wnb niet is veranderd.

In het Natuurnetwerk Nederland liggen:

- bestaande natuurgebieden, waaronder de 20 Nationale Parken;
- gebieden waar nieuwe natuur aangelegd wordt;
- landbouwgebieden, beheerd volgens agrarisch natuurbeheer;
- ruim 6 miljoen hectare grote wateren: meren, rivieren, de kustzone van de Noordzee en de Waddenzee;
- alle Natura 2000-gebieden.

Vanaf 2014 zijn de provincies verantwoordelijk voor de begrenzing en ontwikkeling van dit natuurnetwerk. Tot die tijd was de Rijksoverheid hiervoor verantwoordelijk. In het Natuurpact hebben de provincies met het rijk afgesproken om tot 2027 80.000 hectare natuur in te richten. Het NNN moet uiteindelijk samen met de natuurgebieden in andere Europese landen het aaneengesloten pan-Europees Ecologisch Netwerk (PEEN) vormen.

De provincies hebben – zoals ook al in paragraaf 2.2 aangegeven - de bevoegdheid om bijzondere provinciale landschappen of bijzondere provinciale natuurgebieden aan te wijzen. Veel provincies hebben de Nationale Landschappen (sinds 2011 geen onderdeel meer van nationaal beleid) in hun provinciale beleid opgenomen.

De toetsing van de voorgenomen werkzaamheden in het plangebied aan het provinciale beleid is opgenomen in hoofdstuk 5.

2.4 Beschermd planten en dieren

De lijsten met beschermde soorten zijn veranderd. Er zijn soorten die voorheen beschermd waren en onder de Wnb niet meer en andersom. Zo zijn een aantal soorten orchideeën, de kleine modderkruiper en rode bosmieren sinds 1 januari 2017 niet meer beschermd. De Wnb kent drie algemene beschermingsregimes waarin de voorschriften van de Vogelrichtlijn, Habitatrichtlijn en twee verdragen (Bern en Bonn) zijn geïmplementeerd en waarin aanvullende voorschriften zijn gesteld voor de dier- en plantensoorten die niet onder die specifieke voorschriften vallen, maar wel bescherming behoeven (zie bijlage 1 voor een toelichting op verboden handelingen, afwijkingmogelijkheden en criteria voor ontheffing/vrijstelling per beschermingsregime):

- Vogels

alle vogels in de zin van de Vogelrichtlijn (paragraaf 3.1 van de Wnb). Verder nemen de meeste provincies de onder de Flora- en faunawet benoemde vogelsoorten waarvan het nest jaarrond werd beschermd over. Voor een aantal vogelsoorten geldt dat hun nesten jaarrond beschermd zijn, ook als de soort op het moment van de handeling geen gebruik maakt van het nest. Dit is het geval wanneer een vogelsoort jaarlijks terugkeert naar zijn nest en niet of nauwelijks in staat is om elders in zijn leefgebied een vervangend nest te vinden of te maken;

- Internationaal beschermde soorten

alle dieren en planten, genoemd in de bijlagen bij de Habitatrichtlijn en de verdragen van Bern en Bonn (paragraaf 3.2 van de Wnb);

- Overige beschermde soorten

soorten genoemd in de bijlage bij de Wnb, die niet onder de reikwijdte van paragraaf 3.2 vallen (paragraaf 3.3 van de Wnb). Hieronder vallen onder meer de 'algemene' soorten die onder de Flora- en faunawet bij ruimtelijke ingrepen waren vrijgesteld. Vrijwel al deze soorten zijn door alle provincies eveneens voor ruimtelijke ingrepen vrijgesteld (een uitzondering geldt bijvoorbeeld voor de mol, die onder de Wnb niet meer is beschermd).

De beschermde status van soorten kan echter per provincie verschillen. Provincies hebben de bevoegdheid om bij provinciale verordening vrijstelling te verlenen voor nationaal beschermde soorten. De Provincie Limburg heeft de 'Beleidsneutrale Wijzigingsverordening Hoofdstuk 3 Natuur van de Omgevingsverordening Limburg 2014' opgesteld (Provincie Limburg, 2016) en 'Beleidsregels ten behoeve van de passieve soortenbescherming onder de Wet natuurbescherming in Limburg' (Gedeputeerde Staten van Limburg, 2017). Dit houdt in dat de meeste soorten die onder de Wet Natuurbescherming als beschermde soort zijn aangewezen, ook in de Provincie Limburg worden beschermd.

Voor soorten die ook niet in de bijlagen van de Wnb worden genoemd, fungeert de zorgplichtbepaling (artikel 1.11 Wnb) als vangnet. Op grond van deze bepaling moeten schadelijke handelingen voor alle in het wild levende dieren en planten en hun directe leefomgeving in beginsel achterwege worden gelaten, dan wel moeten maatregelen worden genomen om schadelijke gevolgen (zoveel mogelijk) te voorkomen.

De toetsing van de voorgenomen werkzaamheden in het plangebied aan de Wnb wat betreft flora en fauna is opgenomen in hoofdstuk 5.

3. WERKWIJZE

3.1 Beschrijving van de voorgenumen werkzaamheden

Aan de Beeklaan ong. wordt de grasvegetatie verwijderd; de bomen blijven behouden. Aan de Kerkstraat 2 worden de zalen van restaurant de Beukelaer gesloopt en de vegetatie verwijderd. Het hoofdgebouw van het restaurant blijft behouden. Vervolgens worden op beide locaties nieuwe woningen gerealiseerd. Zie figuur 3.1 voor schetsen van de voorgestane situaties.



Figuur 3.1. Schetsen van de voorgestane situatie van Beeklaan ong. (l) en Kerkstraat 2 (r; roze omljnde deel). Bron: Aeres Milieu.

3.2 Werkwijze quickscan

Deze quickscan natuurwetgeving is uitgevoerd door middel van een veldbezoek en een literatuurstudie. Op 22 november 2023 heeft Faunaconsult het plangebied en de omgeving ervan bezocht voor een habitatgeschiktheidsonderzoek. Hierbij werd beoordeeld voor welke plant- en diersoorten het plangebied een geschikte habitat biedt. Waarnemingen van soorten in het plangebied zijn genoteerd. Met betrekking tot zoogdieren werd speciaal gelet op pootafdrukken, krabsporen, wissels, uitwerpselen, haren, graafsporen, hopen en potentieel geschikte verblijfplaatsen. Het plangebied is onderzocht met behulp van een ladder, boomcamera (RIDGID SeeSnake) en zaklamp.

Het bureauonderzoek is gebaseerd op vrij verkrijgbare verspreidingsbronnen en waarnemingen van soorten:

- Ministerie van Landbouw, Natuur en Voedselkwaliteit (www.natura2000.nl/gebieden);
- RAVON (www.ravon.nl);
- FLORON (www.floron.nl);
- SOVON (www.sovon.nl);
- Zoogdierverseniging (www.zoogdierverseniging.nl);
- NDFV Verspreidingsatlas (www.verspreidingsatlas.nl).

4. BESCHERMDE NATUURWAARDEN

4.1 Beschrijving plangebied

Het plangebied (zie figuur 4.1. en de foto's op pagina 2) bevindt zich in het centrum van Roggel, grenzend aan de St. Petruskerk. De omgeving is stads ingericht met woningen, winkels, restaurants etc. Het plangebied aan beeklaan ong. bestaat uit een grasveld met daarin algemeen voorkomende plantensoorten als smalle weegbree, zachte ooievaarsbek, scherpe boterbloem, duizendblad, knoopkruid, veldzuring, rode klaver, Jacobskruiskruid, vogelwikke, boerenwormkruid, grote brandnetel en melganzenvoet. Het plangebied aan Kerkstraat 2 bestaat uit de zalen van een restaurant, met daaromheen wat verharding en tuinvegetatie. In de tuinvegetatie groeien algemene plantensoorten als Noorse esdoorn, amberboom, taxus, fijnspar, kronkelhazelaar, pampagras, hortensia, hemelse bamboe, *Carex spec.*, en druifheide.



Figuur 4.1. Het plangebied (rood omlijnd) met de te slopen bebouwing (geel omlijnd).

4.2 Natura 2000-gebieden

In tabel 4.2. is een overzicht weergegeven van de Natura 2000-gebieden binnen een afstand van 10 kilometer van het plangebied. Overige Natura 2000-gebieden liggen op meer dan 10 kilometer afstand van het plangebied. Figuur 4.2 laat de ligging van het plangebied zien ten opzichte van Natura 2000-gebieden.

Tabel 4.2. Overzicht van de natura 2000 gebieden binnen een afstand van 10 km van het plangebied.

Natura 2000-gebieden	Afstand tot plangebied (km)
Leudal	0,6
Swalmdal	6,4
Sarsven en De Banen	7,7
Roerdal	8,4

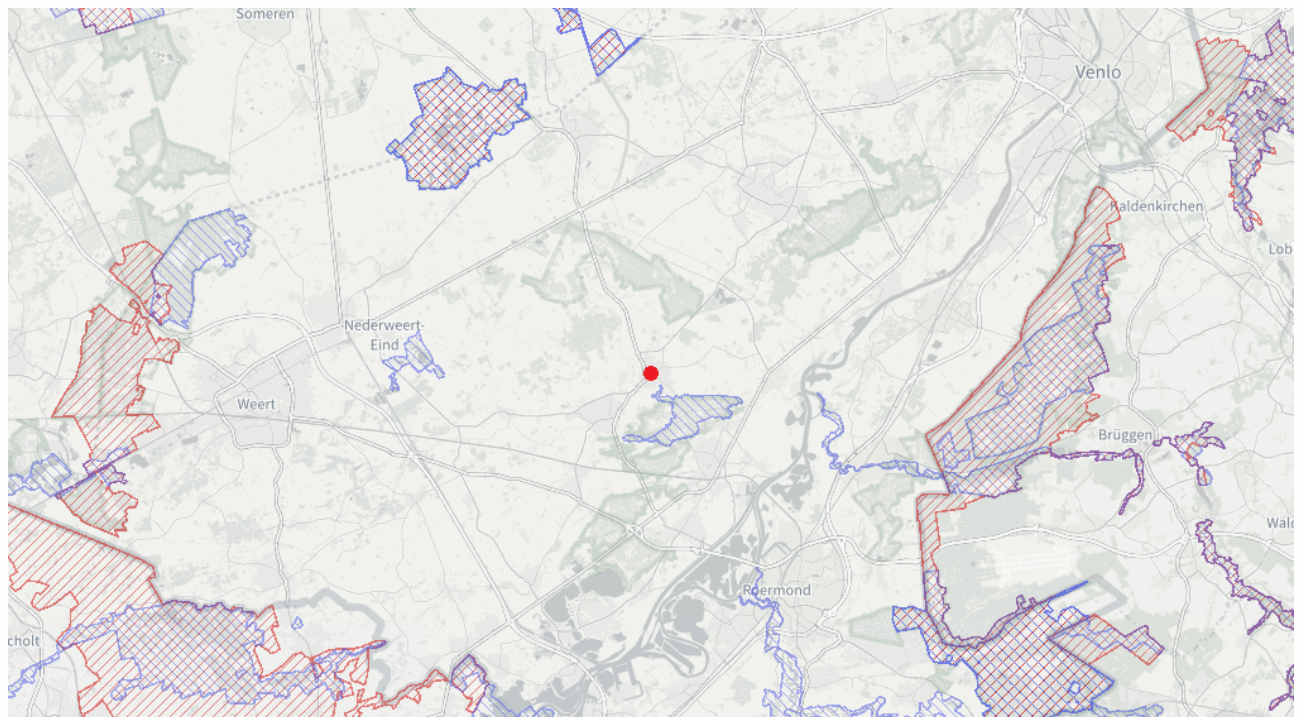

Figuur 4.2. Ligging van het plangebied (rode stip) ten opzichte van Natura-2000 gebieden (blauw en rood weergegeven). Bron: [Natura 2000 Network Viewer](#).

4.3 Natuurnetwerk Nederland

Het plangebied bevindt zich op zo'n 600 meter ten noorden van het dichtstbijzijnde onderdeel van de Goudgroene Natuurzone, het Limburgse deel van Natuurnetwerk Nederland (NNN). Dit deel bestaat uit het beheertype 'Dennen-, eiken-, en beukenbos'. Zie figuur 4.3 en het hierna volgend kader.

Goudgroene natuurzone

De goudgroene natuurzone vormt het Limburgse deel van het NNN. Binnen de goudgroene zone streeft de provincie naar behoud en beheer van de reeds aanwezige natuur, en de ontwikkeling van nieuwe natuur.

Zilvergroene natuurzone

Binnen de zilvergroene natuurzone staat het benutten van kansen voor natuur en landschap centraal. De zilvergroene natuurzone maakt echter geen onderdeel uit van het NNN, maar ondersteunt wel de functionaliteit en effectiviteit van de goudgroene natuurzone. De provincie stimuleert de ontwikkeling van natuur en landschap binnen de zilvergroene zones met subsidies en natuurcompensaties.

Bronsgroene landschapszone

De bronsgroene landschapszone omvat de landschappelijk waardevolle beekdalen en bufferzones rond bestaande natuurgebieden met de daarin aanwezige (extensievere) landbouwgebieden, monumenten, kleinere landschapselementen, waterlopen e.d. Een kwart van de bronsgroene landschapszone wordt gevormd door het winterbed van de Maas. In Zuid-Limburg omvatten deze zones ook de steilere hellingen, droogdalen en de belangrijkste landschappelijke verbindingen naar het Maasdal. Het beleid binnen de bronsgroene landschapszone is er op gericht om de landschappelijke kernkwaliteiten te behouden, te beheren, te ontwikkelen en te beleven. Deze zone bestaat hoofdzakelijk uit landbouwgronden. Binnen deze zone komen op bestemmingsplanniveau andere bestemmingen en functies voor zoals infrastructuur, woningen en toeristische voorzieningen e.d.



Figuur 4.3. Globale ligging van het plangebied (rode marker) ten opzichte van het NNN (gekleurde delen). Bron: Provincie Limburg.

4.4 Beschermd planten en dieren

Zoogdieren en vogels

De te slopen gebouwen bevatten een plat dak, en holtes of openingen waarin vogels kunnen broeden zijn afwezig. Het voorkomen van huismus- en gierzwaluwnesten in het plangebied is daarmee uitgesloten. Het plat dak is bedekt met kiezels (zie figuur 4.4.1); voor de scholekster is dit in principe een geschikte broedlocatie.

De te slopen bebouwing bevat geen open stootvoegen, ventilatiesleuven, of andere openingen in de gevels waardoor vleermuizen de spouw kunnen bereiken, en het daktrim sluit nauw aan op de gevels (zie figuur 4.4.2 en 4.4.3). Het voorkomen van gebouw-bewonende vleermuisverblijven is in het plangebied daardoor uitgesloten.



Figuur 4.4.1. De te slopen bebouwing bevat een kiezeldak, dat door de scholekster als broedlocatie kan worden gebruikt.



Figuur 4.4.2. Openingen, spleten, open stootvoegen etc. zijn in de gevels afwezig.



Figuur 4.4.3. Het dakrim sluit nauw aan op de gevels.

Tijdens het veldbezoek zijn de huismus, koolmees en kauw waargenomen. De bomen in en rond het plangebied bevatten geen (roof)vogelnesten, eekhoornnesten of holtes. Door de afwezigheid van holtes zijn verblijven van boom-bewonende vleermuissoorten en uilennesten in en rond het plangebied ook uitgesloten. Het is wel mogelijk dat algemene vogelsoorten als de merel gedurende het broedseizoen in de opgaande vegetaties in het plangebied broeden. De bomen betreffen op zichzelf staande bomen en vormen daardoor geen hoger opgaande lijnvormige vegetatiestructuren die kunnen fungeren als vaste vliegrouwe of als foerageergebied voor vleermuizen.

Volgens de natuurgegevens van de Provincie Limburg (z.d.) kwam er in 2012 in het meest noordelijke kilometerhok waarin het plangebied zich bevindt (het plangebied valt in twee kilometerhokken) 1 niet nader getoond broedterritorium voor van een roofvogel/uil. Uit het veldbezoek blijkt dat nesten van dergelijke soorten zeker niet in het plangebied, of binnen een straal van 100 meter daaromheen, voorkomen. De kilometerhokken zijn volgens de natuurgegevens van de Provincie Limburg onvolledig onderzocht.

Dassenburchten zijn door de ligging van het plangebied midden in het centrum niet te verwachten in het plangebied. Voor kleine marterachtigen als de wezel biedt het plangebied onvoldoende dekking. Algemene zoogdiersoorten als de veldmuis komen mogelijk wel in het plangebied voor.

Amfibieën, reptielen en overige diersoorten

Wateren, die als leefgebied of voortplantingswater voor vissen en amfibieën kunnen dienen, zijn in het plangebied afwezig. Op zo'n 20 meter ten oosten van het plangebied bevindt zich de Roggelse beek. Doordat de beek vis bevat zijn strenger beschermde amfibieënsoorten hierin niet te verwachten (vissen eten eieren en larven van amfibieën); daarnaast is het aanwezige biotoop in het plangebied ongeschikt als habitat voor strenger beschermde amfibieënsoorten. Het is wel mogelijk dat de met vegetatie begroeide delen van het plangebied als landhabitat dienen voor enkele algemene amfibieënsoorten. Voor reptielen is het aanwezige biotoop midden in het centrum niet geschikt als habitat. Andere soorten, die beschermd zijn onder de Wnb, zijn eveneens niet te verwachten in het plangebied.

Overige soorten

In het plangebied zijn tijdens het veldbezoek alleen algemene, niet-beschermde planten waargenomen (zie paragraaf 4.1). Ook groeiden er volgens de natuurgegevens van de Provincie Limburg (z.d.) in 2009 in beide kilometerhokken waarin het plangebied zich bevindt, géén planten die onder de Wet natuurbescherming zijn beschermd. Het plangebied zelf is volgens de natuurgegevens van de Provincie Limburg onvolledig onderzocht.

Tabel 4.4 geeft de beschermde soorten weer die (mogelijk) een vaste voortplantings- of rustplaats in het plangebied hebben.

Tabel 4.4. (potentieel) in het plangebied voorkomende beschermde soorten. Het beschermingsregime van de soorten in de Wnb is eveneens weergegeven.

Nederlandse en wetenschappelijke naam	Vogels met jaarrond beschermd nest	Internationaal beschermde soorten	Overige beschermde soorten
Aardmuis (<i>Microtus agrestis</i>)			X
Rosse woelmuis (<i>Myodes glareolus</i>)			X
Bosmuis (<i>Apodemus sylvaticus</i>)			X
Huisspitsmuis (<i>Crocidura russula</i>)			X
Veldmuis (<i>Microtus arvalis</i>)			X
Gewone pad (<i>Bufo bufo</i>)			X
Bruine kikker (<i>Rana temporaria</i>)			X

5. MOGELIJKE EFFECTEN OP BESCHERMDE NATUURWAARDEN

5.1 Natura 2000

Door de voorgenomen werkzaamheden kan verstoring door geluid en beweging optreden. Deze effecten zijn zeer lokaal; bovendien ligt het meest nabijgelegen Natura 2000-gebied 'Leudal' op een afstand van circa 0,6 kilometer van het plangebied. Vanwege deze afstand hebben de voorgenomen werkzaamheden geen direct effect op Natura 2000-gebieden.

Het hierboven genoemde Natura 2000-gebied bevat tenminste één stikstofgevoelig habitatype, dat te maken heeft met overbelasting door stikstof. De aanleg bouw en het gebruik van de nieuwe woningen zullen leiden tot wat stikstofuitstoot. Vanwege de korte afstand tussen het Natura 2000-gebied en het plangebied, en vanwege de omvang van de ingreep, is het mogelijk dat er een significant negatief effect op bovengenoemd (en verder van het plangebied gelegen) Natura 2000-gebied(en) optreedt.

5.2 Natuurnetwerk Nederland

Het plangebied bevindt zich op zo'n 600 meter ten noorden van de Goudgroene Natuurzone. Vanwege de afstand verwachten wij dat de plannen geen effect op het NNN zullen hebben.

5.3 Beschermde planten en dieren

Als gevolg van de werkzaamheden kunnen onderstaande effecten op beschermde flora en fauna optreden:

- Bij de werkzaamheden kunnen vaste voortplantings- of rustplaatsen van algemene beschermde zoogdieren en amfibieën worden aangetast. Individuen kunnen hierbij worden verwond of gedood.
- Als de vegetatie tijdens het broedseizoen wordt verwijderd, kunnen broedende vogels worden verstoord (hun jongen kunnen hierdoor te lang worden achtergelaten en eieren kunnen te lang niet worden bebroed) of gedood. Ook kan het leiden tot sterfte van eieren en jonge vogels.
- Als het plat kiezeldak tijdens het broedseizoen van de scholekster wordt verwijderd, kunnen broedende individuen van deze soort worden verstoord (hun jongen kunnen hierdoor te lang worden achtergelaten en eieren kunnen te lang niet worden bebroed) of gedood. Ook kan het leiden tot sterfte van eieren en jonge scholeksters.

In tabel 5.3 zijn de mogelijke overtredingen van de verbodsbepalingen van de Wnb weergegeven. In hoofdstuk 6 wordt uitgelegd hoe deze overtredingen kunnen worden voorkomen.

Tabel 5.3. Mogelijke overtredingen van algemene verbodsbepalingen van de Wnb. Zie bijlage 1 voor een verklaring van de beschermingscategorieën en een overzicht van alle verbodsbepalingen.

Soort	Beschermingsregime Wnb	Art. 3.1 lid 1	Art. 3.1 lid 2	Art. 3.5 lid 1	Art. 3.5 lid 2	Art. 3.5 lid 3	Art. 3.5 lid 4	Art. 3.10 lid 1
Algemene in het plangebied broedende vogels (waaronder de scholekster)	Vogels	X	X					
Algemeen voorkomende grondgebonden zoogdieren en amfibieën	Overige soorten							X

Artikel 3.1 (m.b.t. Vogels)

- lid 1: het opzettelijk doden en vangen van vogels
- lid 2: het opzettelijk vernielen en beschadigen van nesten, rustplaatsen en eieren en het wegnemen van nesten

Artikel 3.5 (m.b.t. Internationaal beschermde soorten):

- lid 1: het opzettelijk doden of vangen van habitatsoorten
- lid 2: het opzettelijk verstoren van habitatsoorten
- lid 3: het opzettelijk vernielen en rapen van eieren van habitatsoorten
- lid 4: het beschadigen en vernielen van de voortplantingsplaatsen en rustplaatsen van habitatsoorten

Artikel 3.10 lid 1 (m.b.t. A-soorten): het is verboden

- (a) in het wild levende A-soorten opzettelijk te doden of te vangen;
- (b) de vaste voortplantingsplaatsen of rustplaatsen van de A-soorten opzettelijk te beschadigen of te vernielen; en
- De onder (a) en (b) genoemde verboden zijn niet van toepassing op de bos-, huisspits- en veldmuis voor zover deze dieren zich in of op gebouwen of daarbij behorende ervan of roerende zaken bevinden (artikel 3.10 lid 3 Wnb).

6. CONCLUSIES EN AANBEVELINGEN

6.1 Natura 2000

De plannen zullen naar onze mening waarschijnlijk geen direct effect op de natuurwaarden in Natura 2000-gebieden hebben. Het is wel mogelijk dat de komst van de woningen zal leiden tot een significante toename van stikstofdepositie op Natura 2000-gebieden. Het is daarom nodig te laten bepalen of dat het geval is. Indien daaruit blijkt dat er een significante toename is te verwachten, is er een vergunning nodig op grond van de Wnb.

6.2 Natuurnetwerk Nederland

De bouw en het gebruik van de woningen hebben waarschijnlijk geen negatieve effecten op het NNN. Omdat er geen negatieve effecten op het NNN zijn te verwachten, zijn er op dit punt geen bezwaren vanuit het provinciale natuurbeleid.

6.3 Beschermden planten en dieren

Algemeen voorkomende grondgebonden zoogdieren en amfibieën

In het plangebied komen mogelijk zoogdieren en amfibieën voor, die onder de Wnb zijn beschermd. Het gaat om algemeen voorkomende soorten (zogenaamde A-soorten), waarvoor in de provincie Limburg een algemene vrijstelling geldt in geval van ruimtelijke ontwikkeling en beheer en onderhoud. Dit houdt in dat deze soorten verstoord mogen worden, zonder dat daar vooraf een ontheffing voor is verkregen. Wel geldt altijd de Zorgplicht (artikel 1.11 Wnb); deze houdt in dat nadelige gevolgen voor dieren en planten altijd zoveel mogelijk moeten worden voorkomen. Om aan de algemene zorgplicht te voldoen, moeten dieren die tijdens de werkzaamheden worden aangetroffen, zo snel mogelijk naar een aangrenzende locatie buiten het plangebied worden verplaatst.

Algemene vogels van opgaande vegetaties

In de opgaande vegetaties in het plangebied komen mogelijk beschermde vogelnesten voor tijdens het broedseizoen. Het gaat om vogels waarvan het nest niet jaarrond wordt beschermd of als strenger beschermd wordt beschouwd. Hiervoor zijn maatregelen die negatieve effecten voorkomen wel verplicht. Verstoring van broedvogels en vernietiging van vogelnesten kan worden voorkomen door de opgaande vegetatie buiten de periode 15 maart – 15 juli (het broedseizoen van de meeste vogels) te verwijderen. Door naleving van deze maatregel worden ten aanzien van vogels geen overtredingen op de Wet natuurbescherming begaan.

Scholeksters (plat kiezeldak)

Scholeksters broeden soms op platte kiezeldaken. Het plat kiezeldak op het te slopen gebouw bevat daarom gedurende het broedseizoen mogelijk nesten en/of jonge scholeksters. Scholeksters en hun eieren zijn jaarrond beschermd, maar hun onbewoonde nesten zijn dat niet. Verstoring van broedende scholeksters en/of vernietiging van hun jongen en/of eieren kan worden voorkomen door de kiezels van het plat dak te verwijderen buiten de periode 15 april – 1 juli (het broedseizoen van de scholekster). Vervolgens kan het gebouw gedurende het hele jaar worden gesloopt. Door naleving van deze maatregel worden ten aanzien van vogels geen overtredingen op de Wet natuurbescherming begaan.

LITERATUUR

- Gedeputeerde Staten van Limburg, 2017. Beleidsregels ten behoeve van de passieve soortenbescherming onder de Wet natuurbescherming in Limburg. Provinciaal blad nr. 5634.
- Ministerie van Economische Zaken, 2016. Soortenbescherming bij ruimtelijke ingrepen. Ministerie van Economische Zaken, Den Haag.
- Provinciale Staten van Limburg, 2016. Beleidsneutrale Wijzigingsverordening hoofdstuk 3 Natuur van de Omgevingsverordening Limburg 2014. Provinciaal blad nr. 6983. Provincie Limburg.

BIJLAGE 1. TOELICHTING PER BESCHERMINGSREGIME

Vogels

Verbodsbepalingen en afwijkingsmogelijkheden

Het beschermingsregime voor vogels is neergelegd in de artikelen 3.1 tot en met 3.4 van de Wnb. Deze bepalingen gelden voor alle van nature in Nederland in het wild levende vogels van soorten als bedoeld in artikel 1 van de [Vogelrichtlijn](#).

Op grond van de artikelen 3.1 en 3.2 gelden voor deze vogels de volgende verboden:

- het opzettelijk doden en vangen van vogels (artikel 3.1 lid 1 Wnb)
- het opzettelijk vernielen en beschadigen van nesten, rustplaatsen en eieren en het wegnemen van nesten (artikel 3.1 lid 2 Wnb)
- het rapen en houden van eieren (artikel 3.1 lid 3 Wnb)
- het opzettelijk storen van vogels indien dit van wezenlijke invloed is op de staat van instandhouding van de desbetreffende soort (artikel 3.1 lid 4 en 5 Wnb)
- het verkopen, vervoeren voor verkoop, onder zich hebben voor verkoop of ten verkoop aanbieden van (gemakkelijk herkenbare delen of producten van) dode of levende vogels (artikel 3.2 lid 1 Wnb)
- het, anders dan voor verkoop, houden en vervoeren van (gemakkelijk herkenbare delen of producten van) dode of levende vogels (artikel 3.2 lid 6 Wnb)
- het, voor zover bij of krachtens de Wnb toegestaan, vangen of doden van vogels met – kort gezegd – verboden middelen en het achtervolgen met behulp van in de Vogelrichtlijn genoemde vervoermiddelen overeenkomstig de in de Vogelrichtlijn omschreven wijze (artikel 3.4 lid 1 Wnb).

Het beschermingsregime gaat uit van het 'nee, tenzij-principe'. Dit betekent dat de genoemde schadelijke handelingen verboden zijn, tenzij het bevoegd gezag een afwijking van het verbod toestaat. Die toestemming kan worden verleend door middel van een ontheffing of vrijstelling.

Criteria voor ontheffing of vrijstelling

Gedeputeerde staten ('GS') kunnen van vrijwel alle hierboven omschreven verboden ontheffing verlenen. Provinciale staten ('PS') kunnen daarnaast bij verordening vrijstelling verlenen van deze verboden. Voor een paar specifieke verboden is de minister van Economische Zaken (de 'minister') het bevoegd gezag, namelijk de verboden die zien op de verkoop en het vervoer van vogels. Indien een afwijking van een verbodsbepaling wordt toegestaan, moet daarbij in ieder geval worden bepaald op welke soort de afwijking betrekking heeft, welke middelen, installaties of methoden voor het vangen of doden zijn toegestaan en welke voorwaarden gelden ter beperking van de risico's en met betrekking tot het tijdstip en de plaats van de handeling. Daarnaast moet voor de verlening van een ontheffing of vrijstelling aan een aantal cumulatieve criteria zijn voldaan.

Dit betekent dat er:

- geen andere bevredigende oplossing mag bestaan;
- de maatregelen niet mogen leiden tot verslechtering van de staat van instandhouding van de desbetreffende soort en;
- de ontheffing nodig is in verband met één van de volgende zes gronden:
 - het belang van de volksgezondheid of de openbare veiligheid;
 - het belang van de veiligheid van het luchtverkeer;
 - ter voorkoming van belangrijke schade aan gewassen, vee, bossen, visserij of wateren;
 - ter bescherming van flora of fauna;
 - voor onderzoek of onderwijs, het uitzetten of herinvoeren van soorten of voor de daarmee samenhangende teelt; of
 - om het vangen, het onder zich hebben of elke andere wijze van verstandig gebruik van bepaalde vogels in kleine hoeveelheden selectief en onder strikt gecontroleerde omstandigheden toe te staan.

Internationaal beschermde soorten

Deze soorten worden in de praktijk vaak aangeduid als de 'strikt beschermde soorten', omdat voor deze soorten alleen onder strikte voorwaarden ontheffing van een verbodsbepaling kan worden verkregen. Bekende voorbeelden van habitatsoorten zijn de drijvende waterweegbree, de rugstreeppad en de zandhagedis.

Verbodsbepalingen

De belangrijkste verboden uit de Wnb zijn:

- het opzettelijk doden of vangen van habitatsoorten (artikel 3.5 lid 1 Wnb)
- het opzettelijk verstoren van habitatsoorten (artikel 3.5 lid 2 Wnb)
- het opzettelijk vernielen en rapen van eieren van habitatsoorten (artikel 3.5 lid 3 Wnb)
- het beschadigen en vernielen van de voortplantingsplaatsen en rustplaatsen van habitatsoorten (artikel 3.5 lid 4 Wnb)
- het opzettelijk plukken en verzamelen, afsnijden, ontwortelen en vernielen van habitatsoorten (artikel 3.5 lid 5 Wnb)
- het, anders dan voor verkoop, onder zich hebben of vervoeren van habitatsoorten (artikel 3.6 lid 2 Wnb).

Criteria voor ontheffing of vrijstelling

Gedeputeerde Staten kunnen van deze verboden ontheffing verlenen en Provinciale Staten kunnen bij verordening vrijstelling verlenen van deze verboden (artikel 3.8 lid 2 en 3.9 lid 2 Wnb). Er is een aantal (cumulatieve) criteria (opgesomd in artikel 3.8 lid 5 Wnb) om ontheffing of vrijstelling te kunnen verlenen; deze worden slechts verleend indien:

- er geen andere bevredigende oplossing bestaat (alternatieventoets)
- er geen afbreuk wordt gedaan aan het streven de populaties van de betrokken soort in hun natuurlijk verspreidingsgebied in een gunstige staat van instandhouding te laten voortbestaan

- de ontheffing of vrijstelling nodig is:
 - in het belang van de bescherming van de wilde flora of fauna of in het belang van de instandhouding van de natuurlijke habitats;
 - ter voorkoming van ernstige schade aan met name de gewassen, veehouderijen, bossen, visgronden, wateren of andere vormen van eigendom;
 - in het belang van de volksgezondheid, de openbare veiligheid of andere dwingende redenen van groot openbaar belang, met inbegrip van redenen van sociale of economische aard en met inbegrip van voor het milieu wezenlijke gunstige effecten;
 - voor onderzoek en onderwijs, reproductie of herintroductie van deze soorten, of voor de daartoe benodigde kweek, met inbegrip van de kunstmatige vermeerdering van planten; of
 - om het onder strikt gecontroleerde omstandigheden mogelijk te maken op selectieve wijze en binnen bepaalde grenzen een beperkt, bij de ontheffing of vrijstelling vastgesteld aantal van bepaalde dieren van de aangewezen soort te vangen of onder zich te hebben, onderscheidenlijk een beperkt bij de ontheffing of vrijstelling vastgesteld aantal van bepaalde planten van de aangewezen soort te plukken of onder zich te hebben.

Overige beschermde soorten

Dit aanvullende beschermingsregime vloeit niet voort uit Europese wet- of regelgeving en beschermt alleen de in het wild levende diersoorten die worden genoemd in onderdeel A van de bijlage bij de Wnb. Voorbeelden zijn de hermelijn en de wezel ('A-soorten'). Daarnaast worden vaatplanten beschermd van de soorten die worden genoemd in onderdeel B in de bijlage bij de Wnb, zoals de akkerboterbloem en de muurbloem ('B-soorten'). Uit de [wetsgeschiedenis](#) is gebleken dat het nodig is om deze soorten bij wet aan te wijzen, omdat zij niet voldoende worden beschermd door enkel de zorgplicht. Het gaat daarbij in het bijzonder om soorten die in Nederland in hun voortbestaan worden bedreigd. Op de bijlagen zijn dan ook bijvoorbeeld de Rode Lijst-soorten aangewezen.

Verboden handelingen

Het is verboden op grond van artikel 3.10 lid 1 Wnb:

- (a) in het wild levende A-soorten opzettelijk te doden of te vangen;
- (b) de vaste voortplantingsplaatsen of rustplaatsen van de A-soorten opzettelijk te beschadigen of te vernielen en
- (c) B-soorten in hun natuurlijke verspreidingsgebied opzettelijk te plukken en te verzamelen, af te snijden, te ontwortelen of te vernielen.

De onder (a) en (b) genoemde verboden zijn niet van toepassing op de bos-, huisspits- en veldmuis voor zover deze dieren zich in of op gebouwen of daarbij behorende ervan of roerende zaken bevinden (artikel 3.10 lid 3 Wnb). Voor deze overige soorten gelden dus minder verboden dan voor de strikt beschermde soorten. Zo is bijvoorbeeld het (opzettelijk) verstoren van soorten niet verboden.

Ruimere afwijkingsmogelijkheden

Voor de overige soorten gelden bovendien ruimere afwijkingsmogelijkheden dan voor de strikt beschermde soorten. Artikel 3.8 Wnb (dat de afwijkingsmogelijkheden voor Habitatsoorten bepaalt) is grotendeels van overeenkomstige toepassing op de overige soorten. Dit betekent dat een ontheffing of vrijstelling slechts wordt verleend indien:

- er geen andere bevredigende oplossing bestaat (alternatieventoets)
- er geen afbreuk wordt gedaan aan het streven de populaties van de betrokken soort in hun natuurlijk verspreidingsgebied in een gunstige staat van instandhouding te laten voortbestaan
- de ontheffing of vrijstelling nodig is:
 - in het belang van de bescherming van de wilde flora of fauna of in het belang van de instandhouding van de natuurlijke habitats;
 - ter voorkoming van ernstige schade aan met name de gewassen, veehouderijen, bossen, visgronden, wateren of andere vormen van eigendom;
 - in het belang van de volksgezondheid, de openbare veiligheid of andere dwingende redenen van groot openbaar belang, met inbegrip van redenen van sociale of economische aard en met inbegrip van voor het milieu wezenlijke gunstige effecten;
 - voor onderzoek en onderwijs, repopulatie of herintroductie van deze soorten, of voor de daartoe benodigde kweek, met inbegrip van de kunstmatige vermeerdering van planten; of
 - om het onder strikt gecontroleerde omstandigheden mogelijk te maken op selectieve wijze en binnen bepaalde grenzen een beperkt, bij de ontheffing of vrijstelling vastgesteld aantal van bepaalde dieren van de aangewezen soort te vangen of onder zich te hebben, onderscheidenlijk een beperkt bij de ontheffing of vrijstelling vastgesteld aantal van bepaalde planten van de aangewezen soort te plukken of onder zich te hebben.

Anders dan voor Habitatsoorten, kan voor de overige soorten ook ontheffing of vrijstelling worden verleend als dit noodzakelijk is (artikel 3.8 lid 2):

- in het kader van de ruimtelijke inrichting of ontwikkeling van gebieden, daaronder begrepen het daarop volgende gebruik van het ingerichte of ontwikkelde gebied;
- ter voorkoming van schade of overlast, met inbegrip van schade aan sportvelden, schietterreinen, industrieterreinen, kazernes, of begraafplaatsen;
- ter beperking van de omvang van de populatie van dieren, in verband met door deze dieren ter plaatse en in het omliggende gebied veelvuldig veroorzaakte schade of in verband met de maximale draagkracht van het gebied waarin de dieren zich bevinden;
- ter voorkoming of bestrijding van onnodig lijden van zieke of gebrekkige dieren;
- in het kader van bestendig beheer of onderhoud in de landbouw of bosbouw;
- in het kader van bestendig beheer of onderhoud aan vaarwegen, watergangen, waterkeringen, waterstaatswerken, oevers, vliegvelden, wegen, spoorwegen of bermen, of in het kader van natuurbeheer;
- in het kader van bestendig beheer of onderhoud van de landschappelijke kwaliteiten van een bepaald gebied, of;
- ten behoeve van het algemeen belang.

Overzicht verbodsbepalingen Wet natuurbescherming (Ministerie van Economische Zaken, 2016)

Beschermingsregime soorten Vogelrichtlijn § 3.1 Wn	Beschermingsregime soorten Habitatrichtlijn § 3.2 Wn	Beschermingsregime andere soorten § 3.3 Wn
Art. 3.1 lid 1 Het is verboden in het wild levende vogels opzettelijk te doden of te vangen	Art. 3.5 lid 1 Het is verboden soorten in hun natuurlijke verspreidingsgebied opzettelijk te doden of te vangen	Art. 3.10 lid 1a Het is verboden soorten opzettelijk te doden of te vangen
Art. 3.1 lid 2 Het is verboden opzettelijk nesten, rustplaatsen en eieren van vogels te vernielen of te beschadigen, of nesten van vogels weg te nemen	Art. 3.5 lid 4 Het is verboden de voortplantingsplaatsen of rustplaatsen van dieren te beschadigen of te vernielen	Art. 3.10 lid 1b Het is verboden de vaste voortplantingsplaatsen of rustplaatsen van dieren opzettelijk te beschadigen of te vernielen.
Art. 3.1 lid 3 Het is verboden eieren te rapen en deze onder zich te hebben	Art. 3.5 lid 3 Het is verboden eieren van dieren in de natuur opzettelijk te vernielen of te rapen	Niet van toepassing
Art. 3.1 lid 4 en lid 5 Het is verboden vogels opzettelijk te storen, tenzij de storing niet van wezenlijke invloed is op de staat van instandhouding van de desbetreffende vogelsoort	Art. 3.5 lid 2 Het is verboden dieren opzettelijk te verstoren	Niet van toepassing