

## Besluit inzake het proces van Archeologische Monumenten Zorg (AMZ) in de Gemeente Duiven

### Plangebied: Centerpoort Noord 2, Duiven

#### Gegevens bevoegd gezag

Gemeente Duiven  
Afdeling Ruimte, Samenleving en Ontwikkeling (RSO)

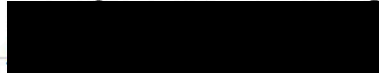

#### Kader & ontwikkeling (aard, omvang en diepte bodemingreep)

Omgevingsplanwijziging t.b.v. ontwikkeling bedrijventerrein met bijbehorende bodemingrepen, zoals funderingen, kabels en leidingen, riool en cunetten voor wegdekken en andere verharding.

#### Gegevens initiatiefnemer/opdrachtgever

Gemeente Duiven  
Afdeling Ruimtelijke Ontwikkeling



#### Rapport conform AMZ-proces

Bouma, N. 2024. Evaluatierapport proefsleuvenonderzoek plangebied Centerpoort Noord 2 in Duiven.

Tijdens het proefsleuvenonderzoek is een deel van een laat-prehistorische vindplaats aangetroffen in het zuidelijk deel van Centerpoort Noord 2 (CN2). Het betreft de rand van een nederzettingsterrein dat aansluit op een bekende vindplaats uit de Late Bronstijd - Vroege IJzertijd direct ten zuiden op Centerpoort Noord 1 (CN1). Het deel van de vindplaats dat binnen het plangebied CN2 valt is behoudenswaardig en beslaat ca 2.000 m<sup>2</sup> (zie figuur).

Op basis van de resultaten van het proefsleuvenonderzoek heeft Crevasse Advies een risicoanalyse uitgevoerd naar de mogelijkheden van (in situ) behoud (Crevasse notitie 752; Blom 2024). Hierin is ook de geplande ontsluitingsweg ter hoogte van CN1 meegenomen. De conclusie luidt:

*Gezien de hoge ligging van de vindplaats op een rivierduin is de vindplaats niet in situ te behouden. Het onderliggend rivierduin kenmerkt zich als een verhoogde 'kop' in het landschap en zal geëgaliseerd worden.*

Een voorstel tot vervolgonderzoek is vervolgens vastgelegd in een Programma van Eisen en voorziet in de opgraving van het deel van de vindplaats op CN2 ter grootte van 2.000 m<sup>2</sup> en ter plaatse van de ontsluitingsweg op CN1 ter grootte van maximaal 1.000 m<sup>2</sup>.

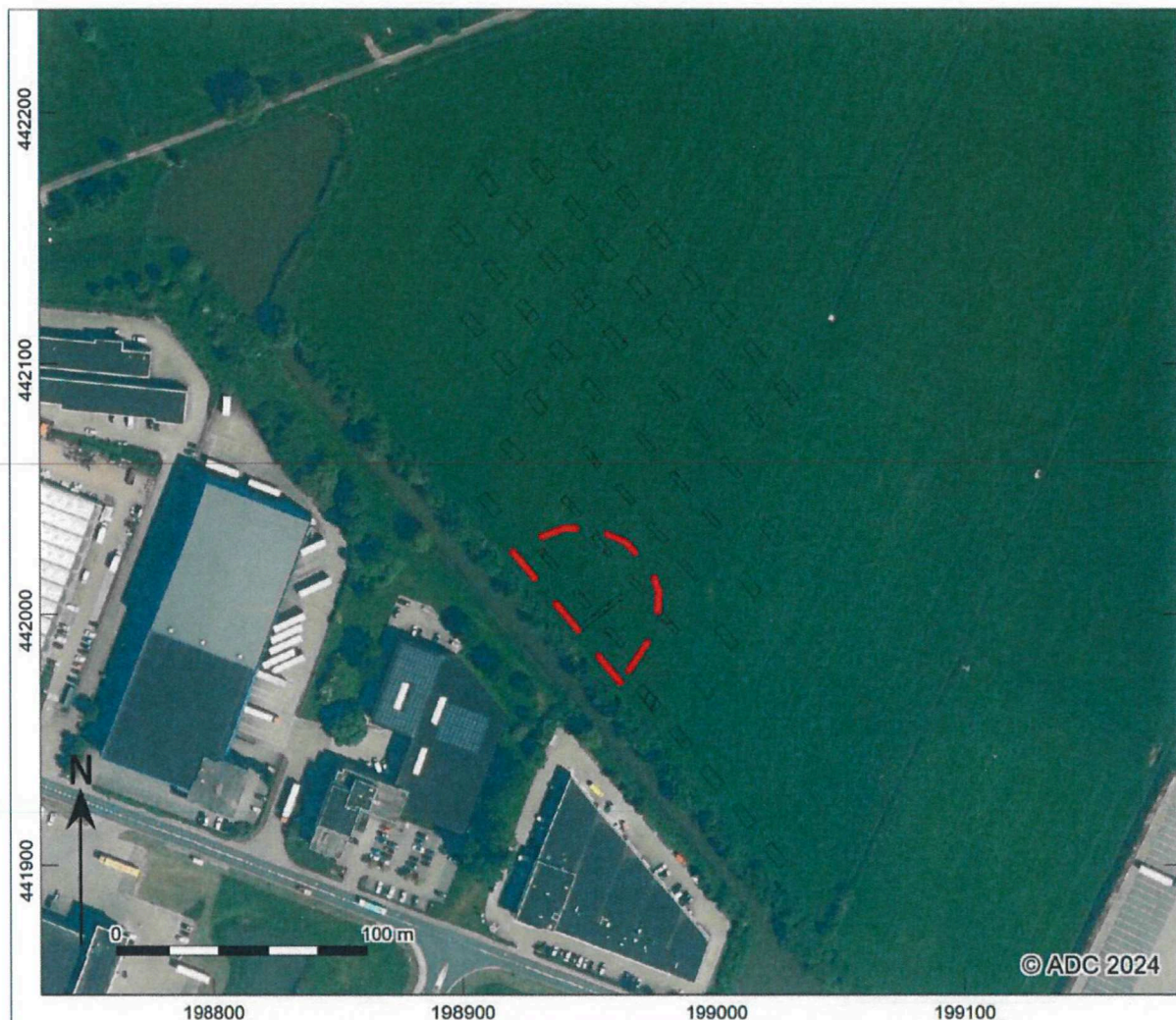

Deel van de vindplaats (rode kader) binnen plangebied Centerpoort Noord 2 dat voor vervolgonderzoek in aanmerking komt.

Het overige deel van plangebied CN2 bevat geen archeologische resten en kan vrijgegeven worden voor verdere ontwikkeling.

#### Zienswijze/besluit Gemeente Duiven

Het proefsleuvenonderzoek is conform Programma van Eisen uitgevoerd en de resultaten zijn helder samengevat in het evaluatierapport. Definitieve uitwerking van de resultaten zal in combinatie met uitwerking van resultaten van vervolgonderzoek plaatsvinden en is pas na het onderzoek op CN2 en CN1 te verwachten (2026).

Gemeente kan zich vinden in de presentatie van de gegevens en de interpretatie van de resultaten in het evaluatierapport (Bouman 2024) en onderschrijft het advies tot behoud *ex situ* van het deel van de vindplaats op CN2 zoals aangereikt door Crevasse Advies (Blom 2024).

Het overige deel van het plangebied wordt bij deze archeologisch vrijgegeven.

Archeologische toevalsvondsten moeten worden gemeld bij de bevoegde overheid, zoals aangegeven in artikel 19.8 van de Omgevingswet juncto 5.10 van de Erfgoedwet.

Gemeente Duiven d.d. 30 mei 2024.

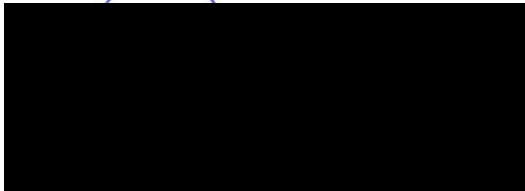

Dhr. R. Manenschijn  
Afdelingsmanager Ruimte, Samenleving en Ontwikkeling (RSO)