



adviseurs in
ruimtelijke
ontwikkeling

Quick scan natuur

Duiven, Centerpoort

Gemeente Duiven

Datum: 28 juli 2022

Projectnummer: 210276.02

INHOUD

1	Inleiding	3
1.1	Aanleiding	3
1.2	Plangebied	3
2	Wettelijk kader	8
2.1	Gebiedsbescherming	8
2.2	Soortenbescherming	9
2.3	Bescherming houtopstanden	9
3	Onderzoeksmethode	11
3.1	Deskundigheid	11
3.2	Werkwijze	11
4	Aanwezigheid beschermde gebieden en soorten	13
4.1	Ligging beschermde gebieden	13
4.2	Aanwezigheid beschermde soorten	14
4.3	Aanwezigheid houtopstanden	25
5	Effectbeoordeling en advies vervolgtraject	26
5.1	Mogelijke effecten op beschermde gebieden	27
5.2	Mogelijke effecten op beschermde soorten	28
5.3	Mogelijke effecten op beschermde houtopstanden	31
6	Conclusie	33

Geraadpleegde bronnen

Bijlage 1. Wettelijk kader

1 Inleiding

1.1 Aanleiding

De gemeente Duiven is voornemens het bestaande bedrijventerrein Centerpoort-Noord uit te breiden. Aan de noordoostzijde is een uitbreiding met 10 hectare voorzien. Hiervoor wordt een nieuw bestemmingsplan opgesteld.

Voor de vaststelling van een nieuw bestemmingsplan is het noodzakelijk dat de haalbaarheid ervan wordt aangetoond. Er dient daarom vanuit de ecologie onderzocht te worden of met de ruimtelijke ontwikkelingen die het plan toestaat sprake is van overtreding van de geldende natuurwet- en regelgeving. Voorliggende rapportage zet door middel van een quick scan natuur uiteen of met de ruimtelijke ontwikkeling mogelijk sprake kan zijn van het verstoren van beschermde natuurgebieden en beschermde soorten en of nader onderzoek hiernaar noodzakelijk is.

1.2 Plangebied

1.2.1 *Huidige situatie*

Het plangebied bevindt zich in het buitengebied ten noorden van Duiven (gemeente Duiven, provincie Gelderland). De omgeving van Duiven kenmerkt zich door de aanwezigheid van agrarische gronden. In de nabijheid liggen de IJssel, de Oude Rijn en de Neder-Rijn.

De directe omgeving van het plangebied kenmerkt zich voornamelijk door de aanwezigheid van het bedrijventerrein Centerpoort-Noord. Dit bedrijventerrein bevindt zich ten westen van het plangebied. Verder kenmerkt de omgeving zich door de aanwezigheid van agrarische gronden. Navolgende afbeeldingen geven de globale ligging van het plangebied weer.



Topografische kaart met de globale ligging van het plangebied (rood omkaderd). Bron: PDOK.



Luchtfoto met de globale ligging van het plangebied (rood omkaderd). Bron: PDOK.

Op 1 juni 2022 is een veldbezoek uitgevoerd. Het plangebied bestaat uit een door koeien begraaasd weiland. In het westelijke gedeelte is ook nog een schapenweide aanwezig waar het gras hoger staat. Aan de randen van de percelen zijn afwateringsloten aanwezig. In de afwateringsloten was ten tijde van het veldbezoek water aanwezig en ze zijn veelal begroeid met bramen, riet en brandnetels, maar hier staat ook af en toe een zwarte els. De rand aan de zuidwestzijde is begroeid met bomen en struiken, waaronder wilgen, zwarte els, hondsroos en hazelaar. De bomen en struiken vallen net buiten het plangebied. Te midden van het plangebied bevindt zich een

waterlichaam. Dit waterlichaam is omgeven door riet en heeft een oppervlakte van 0,3 ha. Het waterlichaam is verbonden met andere watergangen door middel van duikers. Onderwatervegetatie was niet aanwezig. Langs de verharde weg bevinden zich een aantal bomen van de soorten wilg en zwarte els. Ten zuiden van het plangebied, waar de toegangsweg gerealiseerd zal worden is een klein wandelpad aanwezig, waar langs bomen van de soort eik, es en paardenkastanje staan. Navolgende afbeeldingen geven een impressie van het plangebied ten tijde van het veldbezoek.



De koeienweides, foto genomen richting het noorden;



De schapenweide;



Afwateringssloot;



Houtopstand langs het zuidelijke perceel welke net buiten de plangrenzen valt;



Verharde weg te midden van het plangebied;



Waterlichaam omgeven door riet.



Locatie waar de toegangsweg wordt gerealiseerd;



Watergang waar de toegangsweg wordt gerealiseerd.

1.2.2 Toekomstige situatie

In de toekomstige situatie zal er een bedrijventerrein in het plangebied aanwezig zijn. Voor de realisatie van het bedrijventerrein worden de weilanden bebouwt. De watergangen blijven zoveel mogelijk behouden, te midden van het plangebied worden er echter twee gedempt. Verder wordt er nog een ontsluitingsweg aangelegd in het zuidelijke gedeelte. Deze loopt vanuit het bedrijventerrein over de watergang heen. Het is nog onduidelijk in hoeverre de watergang hierbij wordt aangetast, dus er wordt rekening mee gehouden dat deze volledig afgesloten wordt. Het waterlichaam blijft behouden. Het is nog onduidelijk welke bomen behouden blijven, daarom wordt er uit gegaan van een worst-case scenario, waarbij alle bomen worden verwijderd. Hierbij gaat het voornamelijk om de bomen langs de verharde weg, maar ook om een aantal lage bomen langs de oevers van de watergangen. De bomen en struiken aanwezig aan de zuidwestzijde vallen bijna volledig buiten het plangebied en blijven dan ook voor het grootste gedeelte behouden. Ten behoeve van de toegangsweg zal er echter wel een opening in deze bomenrij worden gerealiseerd. Het is nog onduidelijk of er voor de toegangsweg een brug wordt gerealiseerd of dat men gebruik zal maken van een duiker om de watergang te behouden. Er wordt bij deze quick scan in ieder geval vanuit gegaan dat er werkzaamheden in de watergang plaats zullen vinden. Zie navolgende afbeelding voor een afbeelding van de toekomstige situatie.

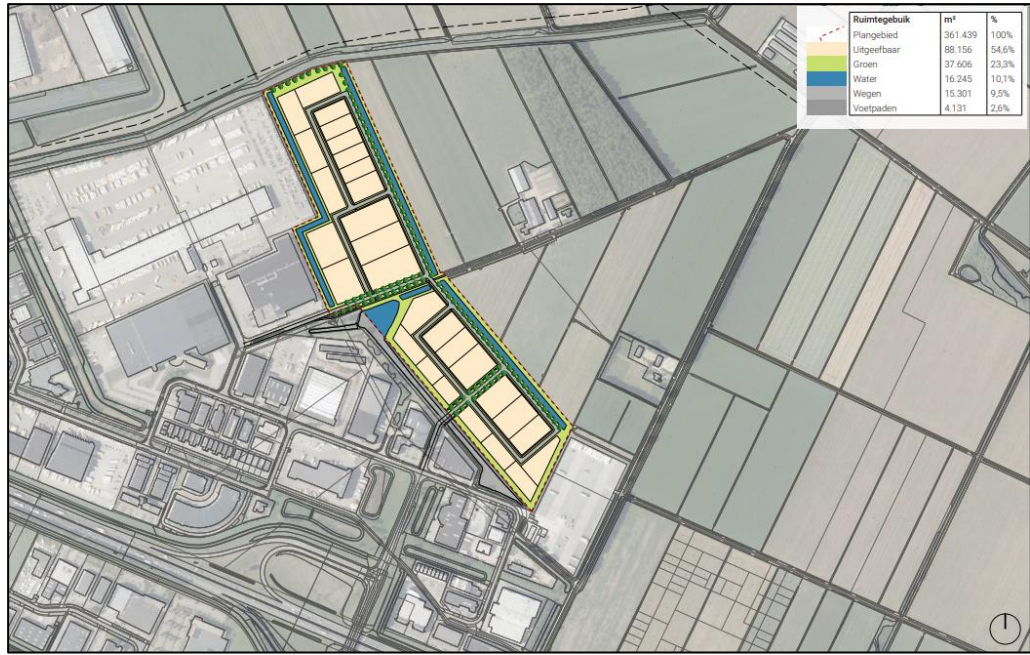

De toekomstige situatie van het plangebied. Bron: SAB.

2 Wettelijk kader

Hieronder staat een samenvatting van het wettelijk kader. Een uitgebreide beschrijving staat in bijlage 1.

2.1 Gebiedsbescherming

2.1.1 *Natura 2000-gebieden en bijzondere nationale natuurgebieden*

Op grond van de Wet natuurbescherming kunnen natuurgebieden of andere gebieden die belangrijk zijn voor flora en fauna, door de Minister worden aangewezen ter uitvoering van de Vogelrichtlijn- en/of Habitatrichtlijn, de zogeheten Natura 2000-gebieden. Ook kan de Minister op grond van deze wet in enkele specifieke gevallen bijzondere nationale natuurgebieden aanwijzen.

Bij de aanwijzing van een Natura 2000-gebied worden voor het gebied instandhoudingsdoelstellingen voor te beschermen soorten en/ of habitats vastgesteld. Het is verboden om zonder vergunning een project te realiseren dat significant negatieve gevolgen kan hebben voor een Natura 2000-gebied. Als een plan of project mogelijk negatieve gevolgen kan hebben voor een Natura 2000-gebied, vindt eerst een globale toetsing plaats, de voortoets. Als uit de voortoets blijkt dat er zeker geen negatieve gevolgen zijn, dan kan het betreffende plan worden vastgesteld, of geldt in het geval van een project geen vergunningplicht. Als de kans op significante gevolgen niet kan worden uitgesloten dan moet, conform artikel 2.8 van de Wet natuurbescherming een passende beoordeling worden gemaakt.

2.1.2 *Natuurnetwerk Nederland*

De Wet natuurbescherming draagt Gedeputeerde Staten op, om in hun provincie te zorgen voor een landelijk ecologisch netwerk, genaamd Natuurnetwerk Nederland. Voor dit netwerk geldt, op basis van het Besluit algemene regels ruimtelijke ordening (het Barro), een 'nee, tenzij'-beschermingsregime. Het bestemmingsplan, of een omgevingsvergunning waarmee van het bestemmingsplan wordt afgeweken, maakt geen ontwikkelingen mogelijk die kunnen leiden tot een significante vermindering van de oppervlakte, kwaliteit of samenhang van de aanwezige natuur, of tot een significante aantasting van de wezenlijke kenmerken en waarden van deze gebieden, *tenzij* er sprake is van groot openbaar belang, er geen reële alternatieven zijn, negatieve effecten zoveel mogelijk worden beperkt en overblijvende negatieve effecten worden gecompenseerd. Provincies dienen deze bescherming te regelen bij provinciale verordening. Daarnaast kunnen provincies bij provinciale verordening andere gebieden met bijzondere natuurwaarden beschermen, genaamd bijzondere provinciale natuurgebieden en bijzondere provinciale landschappen.

De provincie Gelderland spreekt niet van Natuurnetwerk Nederland maar van het Gelders Natuurnetwerk (GNN) en de Groene Ontwikkelingszone (GO). Binnen het GNN en de GO staat de bescherming van de kernkwaliteiten centraal. De kernkwaliteiten bestaan uit bestaande natuurwaarden, uit nog te ontwikkelen potentiële waarden en omgevingscondities. Per saldo moet elke ontwikkeling in het GNN een verbetering van de betreffende kernkwaliteiten opleveren.

De GO heeft een dubbeldoelstelling. Er is ruimte voor economische ontwikkeling in combinatie met versterking van de ecologische samenhang tussen inliggende en aangrenzende natuurgebieden. Door de samenhang met de aangrenzende en inliggende natuur van het GNN herbergt de GO ook kenmerkende natuurwaarden. Bij ruimtelijke ingrepen in de GO wordt onderscheid gemaakt tussen nieuwvestiging, uitbreiding van bestaande bestemmingen en de schaal/omvang van de ingreep.

De provincie Gelderland vindt het verder van belang dat rustgebieden voor winterganzen geschikt blijven voor ganzen. De provincie stuurt daarom op het behoud van de openheid en de rust in deze gebieden. Ook zijn weidevogelgebieden aangewezen. De provincie wil hier een landbouwpraktijk stimuleren en in stand houden die rekening houdt met weidevogels. Beschermde weidevogelgebieden en ganzenfoerageergebieden liggen voornamelijk in de GO en voor het overige deel in het GNN.

2.2 Soortenbescherming

De bescherming van dier- en plantensoorten is geregeld in de Wet natuurbescherming. Voor een aantal soorten is door middel van verboden een beschermingsregime opgenomen. Er is een apart beschermingsregime voor Vogelrichtlijnsoorten, voor Habitatrichtlijnsoorten en voor andere soorten. Naast de beschermde plant- en diersoorten geldt voor al de in het wild levende soorten ook een zorgplicht. Iedereen dient voldoende zorg in acht te nemen voor deze soorten en hun directe leefomgeving. Dit houdt onder meer in dat men negatieve gevolgen voor aanwezige soorten zoveel mogelijk beperkt door het nemen van alle maatregelen die redelijkerwijs kunnen worden verwacht.

Provinciale Staten kunnen in een verordening een vrijstelling verlenen van de verboden van de wet. De provincie Gelderland heeft besloten voor een aantal algemeen voorkomende zoogdiersoorten en amfibieën een vrijstelling te verlenen, voor handelingen die men verricht in het kader van ruimtelijke inrichting en ontwikkeling en voor handelingen in het kader van bestendig beheer en onderhoud. Het betreft de soorten aardmuis, bosmuis, dwergmuis, dwergspitsmuis, egel, gewone bosspitsmuis, haas, huisspitsmuis, konijn, ondergrondse woelmuis, ree, rosse woelmuis, tweekleurige bosspitsmuis, veldmuis, vos, woelrat, bruine kikker, gewone pad, kleine watersalamander, meerkikker en middelste groene kikker.

Daarnaast zijn de verboden niet van toepassing op handelingen die men uitvoert in het kader van ruimtelijke inrichting of ontwikkeling of bestendig beheer en onderhoud, wanneer men die handelingen uitvoert conform een goedgekeurde gedragscode. Tot slot kunnen Gedeputeerde Staten, wanneer er geen andere bevredigende oplossing bestaat, onder bepaalde voorwaarde een ontheffing verlenen van de verboden.

2.3 Bescherming houtopstanden

Het is verboden houtopstanden geheel of gedeeltelijk te vellen of te doen vellen, zonder voorafgaande melding bij de provincie. Een houtopstand is hierbij gedefinieerd als een eenheid van bomen of struiken met een oppervlakte van ten minste 1.000

vierkante meter of een rijbeplanting die meer dan 20 bomen omvat. De wet schrijft verder voor dat wanneer een houtopstand geheel of gedeeltelijk is geveld, de grond binnen drie jaar moet worden herbeplant.

Bovenstaande bescherming geldt niet voor alle houtopstanden. De regels zijn onder meer niet van toepassing op houtopstanden op erven of in tuinen en op houtopstanden binnen de, bij besluit van de gemeenteraad, vastgelegde grenzen van de bebouwde kom. Ook voor het dunnen van een houtopstand gelden de regels niet.

3 Onderzoeksmethode

3.1 Deskundigheid

Kwaliteit van het ecologisch onderzoek en het geleverde product staan bij SAB hoog in het vaandel. Mede daarom zijn wij aangesloten bij het Netwerk Groene Bureaus (NGB); de brancheorganisatie voor groene adviesbureaus. Om aan onze standaard te voldoen, wordt ecologisch onderzoek enkel uitgevoerd door deskundigen. Onder een ecologisch deskundige verstaan we iemand met aantoonbare ervaring en kennis op het gebied van de ecologie van de betreffende soorten. Onze deskundigen voldoen aan de eisen van een ecologisch deskundige zoals de Rijksdienst voor Ondernemend Nederland die stelt. Ecologen in opleiding tot deskundige werken altijd onder begeleiding van een deskundige.

3.2 Definitie product

Het product wat in deze rapportage geleverd wordt is een “quick scan natuur”. Dit bestaat uit een “quickscan soorten” conform de begrippenlijst van het Netwerk Groene Bureaus (NGB 2020), aangevuld met verkennende analyse op het gebied van gebiedsbescherming (Natura 2000-gebieden en Natuurnetwerk Nederland) en een verkennende analyse op het gebied van houtopstanden.

3.3 Werkwijze

Voor het onderzoek werd een bureaustudie uitgevoerd en werd een veldbezoek aan de locatie gebracht. Als eerste werd voor het onderzoek, op basis van informatie van de opdrachtgever, het plangebied in beeld gebracht en werden de toekomstige ontwikkelingen beschreven. Vervolgens werd onderzocht welke beschermde plant- en diersoorten in de omgeving van het plangebied zijn te verwachten. Hiervoor werd de Nationale Databank Flora en Fauna (NDFF) geraadpleegd op 25 mei 2022, waarbij waarnemingen van de afgelopen 10 jaar werden opgevraagd. Aanvullend hierbij is gebruik gemaakt van andere bronnen, als websites en verspreidingsatlassen. Bij deze bureaustudie werd ook de ligging van het plangebied ten opzichte van Natura 2000-gebieden en gebieden die via de provinciale verordening zijn beschermd onderzocht. Hiervoor werd onder meer informatie van de website van de provincie geraadpleegd.

Vervolgens werd een veldbezoek aan het plangebied en de directe omgeving ervan gebracht. Dit bezoek vond plaats op 1 juni 2022, bij droog, bewolkt weer en een temperatuur van circa 15 graden Celsius. Doel van deze veldverkenning was om een indruk te krijgen van de habitats ter plaatse en om de geschiktheid van het plangebied voor de verschillende soortgroepen te beoordelen. Het veldbezoek heeft niet de status van een volledige veldinventarisatie. Het eenmalige veldbezoek geeft een globaal beeld van aanwezige soorten en habitats op basis van een momentopname.

Met de gegevens uit de bureaustudie en het veldbezoek is vervolgens een inschatting gemaakt van de mogelijke effecten op beschermde soorten en beschermde gebieden. Op basis van deze inschatting is een advies opgesteld met aanbevelingen voor

vervolgstappen. Nadat het eerste conceptrapport gereed was, is dit beoordeeld op inhoud en vorm door een deskundig collega. Het commentaar is vervolgens besproken en verwerkt, om zo tot een eensluidend advies te komen.

4 Aanwezigheid beschermde gebieden en soorten

In dit hoofdstuk beschrijven wij de ligging van het plangebied ten opzichte van beschermde gebieden en beschrijven we de kans op de aanwezigheid van beschermde soorten. In het volgende hoofdstuk volgt een beoordeling van de mogelijke effecten op beschermde gebieden en beschermde soorten ten gevolge van de ontwikkeling.

4.1 Ligging beschermde gebieden

4.1.1 Ligging Natura 2000-gebied

Het plangebied ligt niet in een gebied dat in het kader van de Wet natuurbescherming is aangewezen (zie navolgende afbeelding). Wel liggen Natura 2000-gebieden "Rijntakken" en "Veluwe" in de directe omgeving van het plangebied. Deze liggen respectievelijk 1,9 en 4,7 kilometer van het plangebied verwijderd.



Globale ligging van het plangebied (rood omcirkeld) ten opzichte van Natura 2000-gebieden.
Bron: Aerials.

4.1.2 Ligging Natuurnetwerk Nederland

Het plangebied ligt niet binnen Natuurnetwerk Nederland (zie navolgende afbeelding). Het dichtstbijzijnde gedeelte van het natuurnetwerk bevindt zich op ongeveer 1,7 kilometer ten noordwesten van het plangebied en betreft een gedeelte van het Gelders Natuurnetwerk. Het dichtstbijzijnde gedeelte van Groene ontwikkelingszone bevindt zich net achter het Gelders Natuurnetwerk. Het plangebied bevindt zich wel deels binnen rustgebied voor winterganzen. Weidevogelleefgebied bevindt zich op 1,25 kilometer ten zuidoosten van het plangebied.

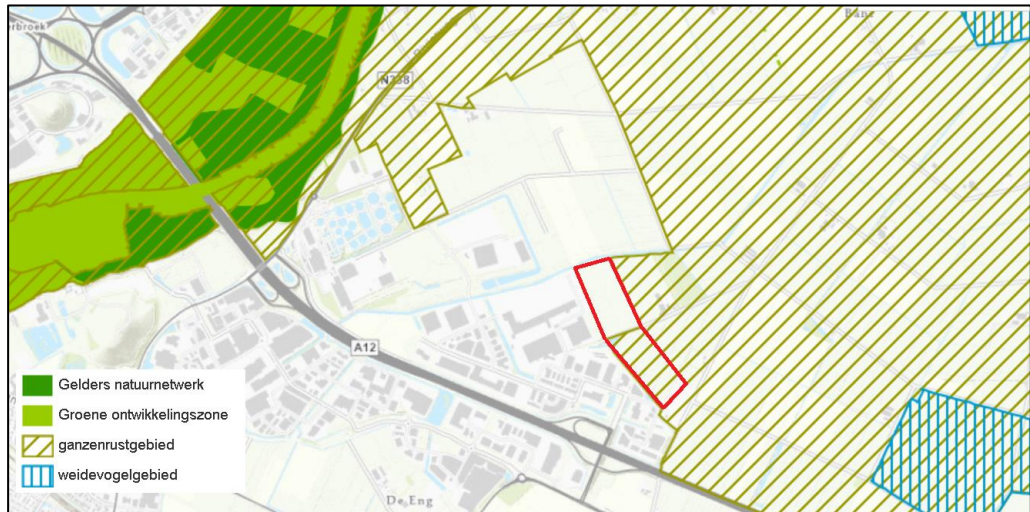

Globale ligging van het plangebied (rood omkaderd) ten opzichte van het Gelders natuurnetwerk, Groene ontwikkelingszone, rustgebied voor winterganzen en weidevogelgebieden. Bron: Provincie Gelderland.

4.2 Aanwezigheid beschermde soorten

4.2.1 Zorgplicht, voor alle in het wild levende dieren en planten

In het plangebied is groen aanwezig. Het plangebied vormt daarmee geschikt leefgebied voor in het wild levende planten en dieren.

4.2.2 Vogelrichtlijnsorten

4.2.2.1 Vogelsoorten met niet-jaarrond beschermde nesten

Tijdens het veldbezoek zijn in het plangebied soorten met niet jaarrond beschermde nesten aangetroffen als kauw, houtduif en merel. Dergelijke soorten kunnen mogelijk in het plangebied tot broeden komen.

4.2.2.2 Vogelsoorten met jaarrond beschermde nesten

Naast de reguliere bescherming in het broedseizoen zijn er verschillende vogelsoorten van wie de nesten jaarrond worden beschermd. Deze jaarrond beschermde status is vanwege verschillende redenen. Zo zijn er soorten die het hele jaar gebruik maken van het nest. Daarnaast zijn er koloniebroeders die elk broedseizoen op dezelfde plaats broeden en daarin zeer honkvast zijn. Ook zijn er soorten die jaar in jaar uit gebruik maken van hetzelfde nest en die nauwelijks in staat zijn zelf een nest te maken. Hieronder wordt in meer detail beschreven of en in welke mate het gebied geschikt kan zijn voor de betreffende soorten.

Steenuil

De steenuil is een honkvaste soort die het gehele jaar in een klein territorium van enkele honderden meters verblijft. Het jachtgebied bestaat uit open terrein met lage vegetatie. Nesten worden het gehele jaar ook als verblijfplaats gebruikt. Nestplaatsen bevinden zich op erven van burgerwoningen, bij boerderijen in agrarisch cultuurlandschap en aan dorpsranden. Nesten worden hier in boomholten, nestkasten of nauwe

ruimten in gebouwen gemaakt. De soort broedt vanaf maart tot mei. De jongen vestigen zich op korte afstand van het ouderlijk territorium (SOVON, 2002; BIJ12, 2017a).

Zoals hierboven beschreven hebben steenuilen een klein territorium waarbinnen ze het gehele jaar verblijven. Dit territorium bestaat uit een verblijfplaats en foerageergebied. In het plangebied zijn geen gebouwen of oude bomen aanwezig die een geschikte verblijfplaats kunnen bieden voor steenuilen, maar in de directe omgeving van het plangebied zijn wel een aantal boerenwoningen aanwezig, waar mogelijk een steenuil zijn nestplaats kan hebben. In het plangebied werd volgens de NDFF gegevens in 2019 een steenuil waargenomen. Omdat steenuilen altijd in de directe omgeving van hun nestplaats een foerageergebied heeft, zou het dus kunnen zijn dat het plangebied essentieel foerageergebied is voor een mogelijk broedende steenuil bij de boerderijwoningen. Wanneer dit foerageergebied dan verdwijnt, kan het gebeuren dat de nestplaats niet meer functioneel wordt. Hiermee wordt dan een jaarrond beschermd nest aangetast. Nader onderzoek moet dan ook uitwijzen in hoeverre het plangebied essentieel leefgebied voor steenuilen betreft.

Kerkuil

De kerkuil komt voor in cultuurland met gras- en bouwlanden die begrensd worden door kruidenrijke akkerranden, houtwallen, heggen of bosjes. Kerkuilen broeden vooral in de hoge, donkere en tochtvrije delen van boerenschuren, kerken, kastelen en torens en bij hoge uitzondering in een holle boom. Tegenwoordig broedt 90 procent van de gevallen in een speciale nestkast. De kerkuil is zeer honkvast en blijft zijn hele leven in de buurt van zijn gekozen leefgebied. De broedlocatie is vaak een andere als de winterverblijfplek (SOVON, 2002; BIJ12, 2017b).

Uit de gegevens van NDFF blijkt dat de kerkuil meermaals in de omgeving is waargenomen. Daarnaast is geschikt leefgebied van de kerkuil aanwezig in het plangebied. Het plangebied betreft een grasland, waar kerkuilen kunnen foerageren op muizen. Het plangebied heeft ook een zodanige omvang dat mogelijke nestplaatsen in de omgeving verstoord kunnen worden, mocht het gehele foerageergebied verdwijnen. In directe omgeving van het plangebied zijn boerenbedrijven aanwezig, waar mogelijk nestplaatsen zijn. Bij aantasting van foerageergebied, kunnen mogelijke nestplaatsen hier verdwijnen. Het voorkomen van de kerkuil kan dan ook niet uitgesloten worden.

Buizerd, roek, havik, sperwer, wespendif, zwarte wouw, boomvalk en ransuil

De buizerd, roek, havik, sperwer, wespendif, zwarte wouw, boomvalk en ransuil zijn soorten die in boomgroepen tot broeden kunnen komen. De bomen aan de zuidwestzijde blijven veelal behouden, alleen bij de toegangsweg worden wat bomen verwijderd. De bomenrij bestaat uit nog jonge bomen, welke nog niet zo hoog waren. Voorgenoemde soorten broeden juist in hoge bomen. Daarnaast werd er ook geen nest waargenomen in de bomen. Dit kon goed gecontroleerd worden, omdat de bomen nog niet erg hoog zijn. Hiermee kan het voorkomen van een broedgeval van één van deze soorten worden uitgesloten.

Overige vogelsoorten

Andere vogelsoorten waarvan het nest jaarrond is beschermd, nestelen in gebouwen onder dakpannen (huismus, gierzwaluw), nestelen op hoge gebouwen (slechtvalk), op richels van bergen of steengroeven en soms op oude roofvogelnesten (oehoe), langs

stromende beken (grote gele kwikstaart) of op speciale nestpalen (ooievaar) (SOVON 2002, vogelbescherming.nl, sovon.nl). Deze elementen zijn niet in het plangebied aanwezig. Nesten van deze vogelsoorten worden niet in het plangebied verwacht.

4.2.3 Planten

De vaatplanten die zijn beschermd middels de Wet natuurbescherming betreffen veelal zeldzame soorten, waarvan de meeste Rode Lijst-soorten, met specifieke groeiplaatsen in met name stabiele en natuurlijke biotopen, zoals bossen, zeeduin, kalkgraslanden, beekdalen, veengronden en moerassen. Ook is een aantal soorten beschermd die groeit op oude en verweerde muren en zijn enkele zeldzame akkerplanten beschermd. Een deel van de beschermde planten komt alleen voor in Zuid-Limburg. Veel soorten komen voornamelijk voor op kalkhoudende en voedselarme grond (Sparrus et al. 2012). Naast de beschermde vaatplanten zijn er twee mossoorten beschermd. Beide soorten zijn zeer zeldzaam. Tonghaarmuts is in Nederland gevonden in vochtige, jonge wilgenbossen en in jonge aanplant van zomereik. Geel schorpioenmos groeit op moskussens op weinig substraat (Janssen en Schamineé 2004, verspreidingsatlas.nl).

In het plangebied is sprake van voedselrijke en regelmatig bewerkte grond. Beschermde planten worden in een dergelijk biotoop niet verwacht.

4.2.4 Grondgebonden zoogdieren

4.2.4.1 Aanwezigheid soorten waarvoor een provinciale vrijstelling geldt

Zoals beschreven in paragraaf 2.2, geldt voor een aantal meer algemeen voorkomende beschermde soorten zoogdieren een provinciale vrijstelling van de verboden in de wet. Het is goed mogelijk dat in of nabij het plangebied deze soorten voorkomen, zoals de veldmuis of egel. Deze soorten komen wijdverspreid voor en stellen geen hoge eisen aan hun omgeving.

4.2.4.2 Aanwezigheid soorten waarvoor geen vrijstelling geldt

Deze beschermde grondgebonden zoogdieren komen voornamelijk voor in natuurlijke- of half-natuurlijke habitats zoals bos, heide of kleinschalig agrarisch landschap. Een aantal soorten is zeer zeldzaam en komt alleen in Zuid-Limburg voor. Dit geldt voor hamster, hazelmuis, eikelmuis, molmuis, lynx en wilde kat. Ook de wolf is zeer zeldzaam. Andere soorten, zoals bever, boommarter, das, eekhoorn, steenmarter, waterspitsmuis en wild zwijn komen algemener voor. Met name eekhoorn en steenmarter worden ook regelmatig in meer stedelijk gebied aangetroffen (Lange et al. 2003, verspreidingsatlas.nl).

Volgens verspreidingsgegevens van de NDFD en verspreidingsatlas komen de bever, boommarter, bunzing, damhert, das, edelhert, eekhoorn, hermelijn, otter, steenmarter, wezel en wild zwijn in de omgeving van het plangebied voor.

Boommarter, damhert, edelhert en wild zwijn

De boommarter, het damhert, edelhert en wild zwijn komen voor in bosrijke gebieden. Dit is niet aanwezig in het plangebied en het voorkomen van deze soorten kan dan ook worden uitgesloten.

Bever

Bevers zijn knaagdieren die leven in en nabij het water, waar ze hun voedsel zoeken en hun schuilplaatsen maken. De bever komt voor in bossen langs beken en rivieren, in beddingen van meren en in meer open landschap en moerassen. Er is geen voorkeur voor stromend of stilstaand water. Open of rotsige oevers worden vermeden (zoogdiervereniging.nl).

Ten noorden en ten zuidwesten zijn watergangen aanwezig die breed genoeg zijn voor de bever om doorheen te zwemmen. De noordelijke oever is open en zal dus vermeden worden door de bever. De watergang is hier ook geen onderdeel van het plangebied. Bij de zuidwestelijke watergang is wel begroeiing aanwezig op de oever, bestaande uit onder anderen wilgen, hazelaren en zwarte elzen. Ten behoeve van de toegangsweg wordt een klein gedeelte van deze begroeiing verwijderd. Daarom is er gekeken of de bever hier essentieel leefgebied kan hebben. De watergang loopt direct langs bedrijventerrein en is via duikers verbonden met een groter geheel. Verder is er geen bos aanwezig en werden er in de begroeiing geen sporen van de bever aangetroffen, zoals afgeknaagde bomen. Uit de gegevens van NDFF blijkt daarnaast ook dat de bevers voornamelijk voorkomen rondom de uiterwaarde van de IJssel. Het plangebied is hier niet mee verbonden. Omdat ideaal habitat ontbreekt, sporen niet werden gevonden en het plangebied niet verbonden is met de populatie bij de IJssel, kan het voorkomen van de bever redelijkerwijs worden uitgesloten.

Bunzing

De bunzing heeft een voorkeur voor een kleinschalig landschap met voldoende schuilmogelijkheden en water in de nabijheid. De soort kan ook voorkomen in een bebouwde omgeving met veel groen en in open bossen. De bunzing maakt zijn schuilplaats in oude hopen van konijn, mol, vos en das, maar ook steenhopen, holle bomen en boomwortels worden als schuilplaats gebruikt (Bouwens, 2017).

In het plangebied is sprake van een grootschalig agrarisch gebied, habitat wat niet ideaal is voor de bunzing. Struweel en schuilmogelijkheden zijn nauwelijks aanwezig. Schuilmogelijkheden zoals hierboven beschreven zijn niet aanwezig in het plangebied. Oude hopen, steenhopen of geschikte oude holle bomen werden niet aangetroffen. Omdat het plangebied uit grootschalig agrarisch gebied bestaat en schuilgelegenheid niet aanwezig is, kan het voorkomen van de bunzing worden uitgesloten.

Das

De das leeft in allerlei soorten biotopen en heeft een voorkeur voor een kleinschalig landschap, met akkers, bosjes, weiland en houtwallen. Leefgebied van de das moet voldoende dekking bieden, met weinig verstoring, een groot voedselaanbod, een bodem waarin ze goed kunnen graven en met een grondwaterstand lager dan 1,5m onder het maaiveld. De das is een omnivoor. Het belangrijkste voedsel voor de das zijn regenwormen. Daarnaast eten ze vruchten, noten, granen, paddenstoelen, knaagdieren, egels, slakken en insecten (zoogdiervereniging.nl).

In het plangebied is geen geschikt habitat voor de das aanwezig. Het plangebied bestaat uit een intensief agrarisch gebruikt perceel. Houtwallen en akkers ontbreken. Daarnaast ontbreekt een goed vergraafbare bodem. Het voorkomen van de das kan dan ook uitgesloten worden.

Eekhoorn

De eekhoorn leeft in allerlei typen bos en is ook in tuinen of parken in de omgeving van bos aan te treffen mits daar voldoende voedsel beschikbaar is. Ze maken een bolvormig nest van takken en bladeren op minimaal vijf meter hoogte in de boom. Ook natuurlijke boomholtes, oude kraaien- of eksternesten, nestkasten of spechtenholen worden als nestlocatie gebruikt (zoogdiervereniging.nl).

De bomen in het plangebied zijn gecontroleerd op aanwezige nesten of geschikte holtes voor eekhoorns. Deze werden niet aangetroffen. Het voorkomen van de eekhoorn binnen het plangebied kan dan ook uitgesloten worden.

Hermelijn

De hermelijn leeft in een kleinschalig landschap waar voldoende dekking en open water aanwezig is. De soort mijdt bossen en de bebouwde kom. Als verblijfplaats worden meestal oude mollen of konijnenholen gebruikt, maar de soort kan ook voorkomen in bijvoorbeeld holten in bomen, of houtstapels (Bouwens, 2017). Een gang of hol met een doorsnede van vijf centimeter is al groot genoeg om een hermelijn te huisvesten.

In het plangebied is sprake van een grootschalig agrarisch gebied, habitat wat niet ideaal is voor de hermelijn. Struweel en schuilmogelijkheden zijn nauwelijks aanwezig. Schuilmogelijkheden zoals hierboven beschreven zijn niet aanwezig in het plangebied. Oude hopen, houtstapels of geschikte oude holle bomen werden niet aangetroffen. Omdat het plangebied uit grootschalig agrarisch gebied bestaat en schuilgelegenheid niet aanwezig is, kan het voorkomen van de hermelijn worden uitgesloten.

Otter

De otter leeft in oeverzones met voldoende dekking en rust van allerlei soorten stromende wateren, zoals meren, plassen, rivieren, kanalen, beken en moerassen. Ze rusten overdag in holten, holle bomen en dichte vegetatie langs de oever. Ze leven in schoon en zoet water, waar voldoende voedsel, dekking en rust is. In brakke en zoute wateren komen ze alleen voor als er zoet water in de omgeving is dat ze nodig hebben als drinkwater. Overdag gebruiken otters een rustplaats in oude hopen van konijnen, bevers of muskusratten in dichte oevervegetaties, struwelen of bosschages. Ook nissen onder bruggen en betonpijpen worden gebruikt (www.zoogdiervereniging.nl).

Binnen of in de directe omgeving van het plangebied zijn geen stromende wateren aanwezig. Er is dus geen ideaal leefgebied voor de otter aanwezig. Daarnaast ontbreekt een dichte vegetatie langs de oevers met holtes en/of holle bomen. Het voorkomen van de otter in het plangebied kan dan ook uitgesloten worden.

Steenmarter

De steenmarter leeft bij voorkeur in een kleinschalig, parkachtig landschap. De soort is met name aanwezig in de nabijheid van dorpen, boerderijen en ook steden. Elementen als groenstroken, heggen, bosjes en greppels zijn belangrijk voor het vinden van voedsel en als dekking. Binnen zijn leefgebied heeft de steenmarter vele schuilplaatsen, zoals boomholtes, takkenhopen, dicht struweel en ruimtes in bebouwing. Hier bewoont de soort bijvoorbeeld zolders, kruipruimtes of ruimtes in de spouw (www.zoogdiervereniging.nl).

In het plangebied is sprake van een grootschalig agrarisch gebied, habitat wat niet ideaal is voor de steenmarter. Struweel en schuilmogelijkheden zijn nauwelijks aanwezig. Schuilmogelijkheden zoals hierboven beschreven zijn niet aanwezig in het plangebied. Gebouwen ontbreken en oude hopen, houtstapels of geschikte oude holle bomen werden niet aangetroffen. Omdat het plangebied uit grootschalig agrarisch gebied bestaat en schuilgelegenheid niet aanwezig is, kan het voorkomen van de steenmarter worden uitgesloten.

Wezel

De wezel is niet gebonden aan een bepaald landschapstype maar heeft een voorkeur voor een kleinschalig (cultuur-) landschap. Een vereiste is wel dat er voldoende dekking aanwezig is, bijvoorbeeld in de vorm van bosschages, houtstapels of heggen. De soort komt ook wel voor in een groene bebouwde omgeving. De soort mijdt natte gebieden. Als verblijfplaats gebruiken ze onder meer houtstapels, oude hopen van muizen, ratten en konijnen (Bouwens, 2017).

In het plangebied is sprake van een grootschalig agrarisch gebied, habitat wat niet ideaal is voor de wezel. Struweel en schuilmogelijkheden zijn nauwelijks aanwezig. Schuilmogelijkheden en lijnvormige structuren zoals hierboven beschreven zijn niet aanwezig in het plangebied. Oude hopen, houtstapels of geschikte oude holle bomen werden niet aangetroffen. Omdat het plangebied uit grootschalig agrarisch gebied bestaat en schuilgelegenheid niet aanwezig is, kan het voorkomen van de wezel worden uitgesloten.

4.2.5 Vleermuizen

Volgens verspreidingsgegevens van de NDFP en verspreidingsatlas komen de gewone dwergvleermuis, gewone grootvleermuis, laatvlieger, rosse vleermuis, ruige dwergvleermuis, tweekleurige vleermuis en watervleermuis in de buurt van het plangebied voor. Alle vleermuissoorten, alsmede hun verblijfplaatsen, essentiële foeragegebieden en vliegroutes zijn beschermd volgens de Wet natuurbescherming.

Vleermuizen zijn globaal op te delen in gebouwbewonende soorten zoals gewone dwergvleermuis en boombewonende soorten als rosse vleermuis en watervleermuis. Daarnaast bestaan soorten die van beide elementen gebruikmaken. Daarbij is ook onderscheid te maken in zomer- en winterverblijfplaatsen van de verschillende soorten. Sommige soorten zoals de gewone dwergvleermuis verblijven het gehele jaar in gebouwen (spouwmuren, achter gevelbetimmeringen, etc.). Andere soorten als de rosse vleermuis verblijven jaarrond in bomen (in holten, hopen en achter loshangend schors). De watervleermuis overwintert echter weer in bunkers, grotten en kelders en verblijft in de zomerperiode in boomholten (Dietz et al. 2011).

4.2.5.1 Gebouwbewonende vleermuissoorten

Gebouwbewonende vleermuizen hebben hun verblijfplaats achter bijvoorbeeld gevelbetimmering, in spouwmuren, achter dakbeschot, achter luiken en in schoorstenen (BIJ12 2017c, Dietz et al. 2011). In het plangebied zijn geen gebouwen aanwezig. Het voorkomen van gebouwbewonende vleermuizen kan dan ook uitgesloten worden.

4.2.5.2 Boombewonende vleermuissoorten

Boombewonende soorten worden gevonden in holten en spleten in bomen en achter loshangend schors. Bomen dienen hiervoor een zekere diameter en leeftijd te hebben. Zo hebben vleermuizen genoeg ruimte in de boom. Grofweg zijn hardhout bomen als eik en beuk jonger dan 60 jaar en zachthout bomen jonger dan ongeveer 30 jaar voor een spechtenhol nog niet geschikt (Zoogdiervereniging & Probos 2012). In het plangebied staan verschillende bomen. Deze zijn tijdens het veldbezoek geïnspecteerd op geschikte holtes en loszittend schors. Bij twee bomen werd een gat in de boom gezien welke mogelijk als invliegopening voor vleermuizen gebruikt kan worden. Zie navolgende afbeelding voor de locatie van deze twee bomen. Het voorkomen van boombewonende soorten kan dan ook niet uitgesloten worden.



Globale ligging van het plangebied (rood omkaderd) met daarin met blauwe stippen aangegeven in welke twee bomen holtes aanwezig zijn. Bron: PDOK.



Aanwezige holte in zwarte els geschikt voor boombewonende vleermuizen.

De mogelijkheden voor de verschillende verblijffuncties voor boom- en gebouwbewonende vleermuizen zijn per soort beoordeeld. Deze beoordeling is gebaseerd op de bekende verspreiding, de ecologie van de soort en de aangetroffen situatie. De soorten en functies die niet zijn uit te sluiten zijn samengevat in de navolgende tabel.

Vleermuissoorten en functies die wel of niet zijn uit te sluiten in het plangebied. "x"= functie is niet uit te sluiten, "-" = functie is uit te sluiten.

Vleermuissoort	Kraamverblijf	Zomerverblijf	Paarverblijf	Winterverblijf
Gewone dwergvleermuis	-	-	-	-
Ruige dwergvleermuis	-	x	x	x
Laatvlieger	-	-	-	-
Rosse vleermuis	x	x	x	x
Gewone grootoortvleermuis	x	x	x	-
Watervleermuis	x	x	x	x
Tweekleurige vleermuis	-	-	-	-

4.2.5.3 Essentieel foerageergebied

Alle in Nederland voorkomende vleermuizen leven van insecten. Zij foerageren daarom op plaatsen waar veel insecten aanwezig zijn. Voorbeelden van veel voorkomende foerageergebieden zijn openingen op kruinhoogte tussen bomen, boven water en in de luwte van dijken. Als een dergelijk foerageergebied van zeer groot belang is voor vleermuizen van een bepaalde verblijfplaats, kan gesproken worden van een essentieel foerageergebied. Als een dergelijk foerageergebied verloren zou gaan, zou de voedselvoorziening van deze vleermuizen verdwijnen, waardoor ze de verblijfplaats moeten verlaten. Het verdwijnen van het foerageergebied leidt zo tot het niet

meer functioneren van de verblijfplaats. Dergelijk essentieel foerageergebied is beschermd.

Agrarisch gebied biedt matig geschikt foerageergebied voor vleermuizen. In het plangebied is dus foerageergebied aanwezig voor vleermuizen. Dit zal echter niet gaan om essentieel foerageergebied, omdat in de directe omgeving van het plangebied vergelijkbaar foerageergebied aanwezig is waar vleermuizen voedsel kunnen vinden. Het is niet waarschijnlijk het plangebied een essentieel foerageergebied voor vleermuizen vormt.

4.2.5.4 Essentiële vliegroutes

Om zich van hun verblijfplaatsen naar hun foerageergebied te verplaatsen worden door een aantal soorten steeds dezelfde lijnvormige elementen gebruikt. Bijvoorbeeld de gewone dwergvleermuis gebruikt vaak bomenrijen waaraan het zich kan oriënteren. Als een dergelijke route verdwijnt of onderbroken wordt, vervalt deze mogelijkheid om van verblijfplaats naar foerageergebied te komen. Vleermuizen moeten dan een alternatieve route zoeken. Als dit niet mogelijk is en als de vliegroute door veel vleermuizen wordt gebruikt, kan dit een groot negatief effect op de vleermuizenpopulatie in het gebied hebben (Limpens et al. 2004). Daarom zijn dergelijke vliegroutes beschermd. Aan de noordkant net buiten het plangebied loopt een watergang met aan de noordzijde begroeiing. Deze lijnvormige structuur loopt tot buiten het plangebied door en kan mogelijk als vliegroute worden gebruikt. Deze bomenrij blijft wel aanwezig met de geplande ontwikkeling.

4.2.6 **Reptielen**

Reptielen komen in ons land voornamelijk voor op de hogere zandgronden, in duin-, bos- of heidegebieden. De ringslang komt daarnaast ook voor in veengebieden en laat zich ook in meer stedelijk gebied zien. Deze soort komt vooral voor ten noorden van de grote rivieren. De muurhagedis is gebonden aan warme, stenige plekken en leeft in Nederland vooral in Maastricht en is daarnaast op verschillende plaatsen uitgezet. (Creemers en van Delft 2009).

Volgens verspreidingsgegevens van de NDFF en verspreidingsatlas.nl komt de ringslang in de buurt van het plangebied voor.

De ringslang is sterk gebonden aan waterrijke habitats. De soort komt voor ten noorden van de grote rivieren en wordt vooral aangetroffen in laagveengebieden, natte heideterreinen en waterrijke zandgronden. Maar de soort komt ook voor op verhoogde terreinen zoals dijken, spoorbanen of struwelen. Belangrijk hierbij is de aanwezigheid van natuurlijke oevers met open plekken en ruigte zodat deze zowel zongelegheid als schuilplaatsen bieden. Veel meer dan andere in Nederland levende reptielen wordt de soort ook in bebouwde omgeving en in agrarisch gebied aangetroffen. Leefgebieden van de ringslang hebben meestal veel ruimtelijke variatie en kleinschaligheid. Voor de voortplanting is de ringslang afhankelijk van warme, vochtige plekken zoals composterende bladhopen of andere rottende boomresten. In cultuurlandschap wordt intensief gebruik gemaakt van door de mens aangelegde mest-, zaagsel- en composthopen of speciaal voor de ringslang aangelegde broeihopen. Ringslangen

overwinteren op vorstvrije plaatsen onder takkenbossen, struiken, in oude konijnenhollen of in kelders (Creemers & van Delft 2009).

Ideaal leefgebied van de ringslang, zoals hierboven beschreven, is niet aanwezig in het plangebied. Toch wordt de ringslang wel af en toe in agrarisch gebied waargenomen. Daarom is tijdens het veldbezoek uitvoerig gezocht naar geschikt leefgebied binnen het agrarische gebied. Hierbij werd gezocht naar natuurlijke oevers, ruige plekken en broedhopen. Er werden wel wat ruige plekken waargenomen, maar de oevers waren allen steil en broedhopen ontbraken. Hiermee kan gesteld worden dat de ringslang niet kan overleven in dergelijk intensief agrarisch landschap. Het voorkomen van de ringslang kan dan ook uitgesloten worden.

4.2.7 Amfibieën

4.2.7.1 Aanwezigheid soorten waarvoor een provinciale vrijstelling geldt

Zoals beschreven in paragraaf 2.2, geldt voor een aantal meer algemeen voorkomende beschermde soorten amfibieën een provinciale vrijstelling van de verboden in de wet. Het is goed mogelijk dat in of nabij het plangebied deze soorten voorkomen, zoals de bruine kikker of gewone pad. Deze soorten komen wijdverspreid voor en stellen geen hoge eisen aan hun omgeving.

4.2.7.2 Aanwezigheid soorten waarvoor geen vrijstelling geldt

Beschermde amfibieën waarvoor geen provinciale vrijstelling geldt, komen voornamelijk voor in en nabij vennen, poelen en slootjes, met helder en schoon water, in heide-, veen- en bosgebied en in de uiterwaarden. De rugstreeppad is ook in de duinen aanwezig. De geelbuikvuurpad, vuursalamander en vroedmeesterpad worden bijna uitsluitend in Zuid-Limburg aangetroffen (Creemers en van Delft 2009, verspreidingsatlas.nl).

Volgens verspreidingsgegevens van de NFFF en verspreidingsatlas.nl komen de kamsalamander, poelkikker en rugstreeppad in de buurt van het plangebied voor.

Kamsalamander

De kamsalamander komt voor in kleinschalige landschappen met bossen, heggen en struwelen. Dieren trekken half maart naar het voortplantingsbiotoop dat bestaat uit matig voedselrijke tot voedselrijke stilstaande wateren met een goed ontwikkelde onderwatervegetatie. Een poel mag niet geheel beschaduwde zijn en moet permanent water bevatten. De soort heeft een leefgebied in een straal van 300 tot 500 meter rond het voortplantingswater en overwintert tussen november en februari op vorstvrije locaties onder takenstapels of stenen. Sommige kamsalamanders blijven gedurende het hele jaar in het water (Creemers & van Delft, 2009, Goverse et al. 2015, BIJ12, 2017d).

In of in de directe omgeving van het plangebied is geen geschikt voortplantingswater voor de kamsalamander aanwezig. In de afwateringssloten is geen goed ontwikkelde watervegetatie aanwezig en daarnaast hebben deze steile wanden en bestaan uit voedselrijk water. Omdat voortplantingswater ontbreekt, kan het voorkomen van overwinteringshabitat ook uitgesloten worden. Het voorkomen van de kamsalamander kan dan ook uitgesloten worden.

Poelkikker

De poelkikker leeft vooral in gebieden met zwak zure, oligotrofe, schone, stilstaande wateren (vennen en hoogveenputten) in bos, heide en hoogveen maar ook in graslanden, agrarische kleipolders met kwel, laagveen, uiterwaarden en op ruderaal terrein. De poelkikker wordt slechts zelden aangetroffen bij grote vijvers, meren of stromende wateren. Hij heeft een voorkeur voor onbeschaduwde wateren met een begroeide oeverzone. De soort is kritisch wat betreft de waterkwaliteit dat voedselarm en schoon moet zijn. De dieren kunnen grote afstanden afleggen en kunnen op grote afstanden van het water worden gevonden. De poelkikker overwintert op het land waar hij zichzelf ingraaft of gebruik maakt van muizenholletjes, houtstronken of stenen. De overwinteringsplaatsen liggen afhankelijk van het landschapstype binnen de 100 à 200 meter van het water (BIJ12, 2017e; Creemers & van Delft, 2009, Goverse et al. 2015).

Optimaal habitat voor de poelkikker is niet aanwezig in het plangebied. De watergangen in het plangebied lijken veelal voedselrijk, te zien aan de kleur, het gebrek van onderwatervegetatie en de ligging naast intensief agrarische bodem. Daarnaast zijn de oevers steil. Geschikt voortplantingswater is dan ook niet aanwezig voor de poelkikker. Het agrarisch perceel is ook niet geschikt als overwinteringshabitat, omdat schuilplekken voor de poelkikker ontbreken. Het voorkomen van deze soort kan dan ook uitgesloten worden.

Rugstreepad

De rugstreepad is een bewoner van zandige terreinen met een hoge dynamiek zoals duinen, uiterwaarden, opgespoten terreinen, heidevelden en akkers. Ook komt de soort op minder natuurlijke terreinen voor, zoals braakliggende terreinen of bouwlocaties. Deze soort is een echte pionier die zich ingraaft in kaal braakliggend terrein en haar eitjes legt in ondiepe kale poeltjes en plassen, maar ook slootjes en vennen kunnen geschikt leefgebied zijn. De dieren verlaten half maart de winterverblijfplaats. Voortplanting begint half april en kan doorgaan tot in augustus. Mannetjes verblijven de gehele voortplantingsperiode in het water. Vrouwtjes daarentegen verlaten na de eierafzet het water weer. De rugstreepad overwintert op het land, de dieren hebben eind oktober allemaal het water weer verlaten (Creemers & van Delft, 2009).

Op het moment is het niet waarschijnlijk dat de rugstreepad in het plangebied voorkomt omdat zanderig terrein en ondiepe poelen ontbreken. Als het plangebied in een later stadium echter uit braakliggend terrein zal bestaan, is het niet onmogelijk dat de soort zich in het plangebied zal vestigen.

4.2.8 Vissen

De beschermde vissoorten zijn veelal zeldzaam voorkomende soorten gebonden aan helder, stromend water van beekjes of rivieren. Een uitzondering hierop is de grote modderkruiper die vooral leeft in langzaam stromend water van sloten, vennen of plassen. De soort komt daar voor op plekken met veel onderwatervegetatie en een goed ontwikkelde waterbodem (Janssen en Schamineé 2004, verspreidingatlas.nl).

Volgens de gegevens van NDFF en verspreidingsatlas komen er geen beschermde vissoorten voor in de omgeving van het plangebied. Daarnaast zijn de aanwezige afwateringssloten voedselrijk met vrijwel geen begroeiing, wat niet geschikt is voor beschermde vissoorten. De aanwezigheid van beschermde vissen in het plangebied is daarmee uitgesloten.

4.2.9 Insecten en andere ongewervelden

Beschermde insectensoorten en andere beschermde ongewervelden zijn veelal zeldzaam en eisen een specifiek habitat. Beschermde vlindersoorten komen vooral voor in kruidenrijke en soortenrijke graslanden, heiden, venen en (vochtig) bos (Bos et al. 2006, vlinderstichting.nl). Beschermde libellensoorten leven met name in veengebieden, nabij beekjes of rivieren en bij vennen op de hogere zandgronden (Nederlandse Vereniging voor Libellenstudie 2002). Beschermde keversoorten zijn gebonden aan oude, rottende bomen in bosgebieden of komen zeldzaam voor in (groter) permanent, helder open water van goede kwaliteit op veengrond (eis-nederland.nl, Janssen en Schamineé, 2004). De Europese rivierkreeft is in ons land nog maar van één plek bekend, op landgoed Warnsborn bij Arnhem. De Bataafse stroommossel is uit ons land verdwenen en de platte schijfforen komt lokaal voor in laagveengebieden en het riviereengebied, in helder, stilstaand of zeer zwak stromend water met rijke plantengroei, in zowel meren, sloten als plassen (anemoon.org, verspreidingsatlas.nl).

Volgens verspreidingsgegevens van de NDFF en verspreidingsatlas.nl komen de gevlekte witsnuitlibel, sleedoornpage en teunisbloempijlstaart in de buurt van het plangebied voor.

Gevlekte witsnuitlibel

Gevlekte witsnuitlibellen zijn vooral te vinden bij verlandingszones van laagveenmoerassen. Daarnaast komt deze soort ook voor in bosplassen en verlandingszones van hoogveen- en heidevennen op de hoge zandgronden en randzones van hoogveen. Het water waar deze soort voorkomt is helder, ondiep (minder dan 1 meter), matig voedselrijk en beschut gelegen. Vegetatielose en dichtgegroeide wateren worden gemeden.

Habitat van de gevlekte witsnuitlibel, zoals hiervoor beschreven, is niet aanwezig in het plangebied. Het voorkomen van deze soort kan dan ook uitgesloten worden.

Sleedoornpage

De sleedoornpage leeft langs sleedoornstruwelen, houtwallen en bosranden. Het leefgebied van de soort lijkt zich steeds meer naar tuinen en parken in stedelijk gebied te verplaatsen. De soort gebruikt de sleedoorn en andere *Prunus* zoals Japanse sierkers als waardplant. Sleedoornpage heeft een vliegtijd van juli tot eind september. De soort overwintert als ei op de waardplant. De rups is van april tot juli op de waardplant aanwezig.

In het plangebied zijn geen sleedoorns of andere *Prunus* soorten waargenomen. Het voorkomen van voortplantingshabitat voor de sleedoornpage kan dan ook uitgesloten worden.

Teunisbloempijlstaart

De teunisbloempijlstaart is een warmteminnende nachtvlinder die te vinden is op open plekken in vochtige bossen, bosranden en andere warme plaatsen waar de waardplanten groeien, zoals uiterwaarden en ruderales, braakliggende terreinen. Met het opwarmen van het klimaat wordt de soort steeds algemener in ons land. De vlinders van deze soort vliegen in mei en juni, waarbij eitjes worden afgezet op waardplanten. Dit zijn vooral teunisbloemen, maar ook (harig-) wilgenroosje, basterdwederik en grote kattenstaart zijn waardplanten voor deze soort. De rupsen eten in de periode juni tot september van de waardplant, waarna ze in de strooisellaag verpoppen en overwinteren (Vlinderstichting.nl, Van Dijk 2018, 2021).

In het plangebied staan op twee plekken een aantal waardplanten van de teunisbloempijlstaart, namelijk de planten basterdwederik en harig wilgenroosje. Deze planten stonden echter op maar een klein oppervlakte en langs een watergang wat niet per se een warme plaats is. Dit zal dan ook niet gaan om uiterst geschikt habitat van de teunisbloempijlstaart. Omdat er maar weinig waardplanten werden aangetroffen en omdat het habitat niet optimaal is, kan het voorkomen van de teunisbloempijlstaart redelijkerwijs worden uitgesloten.

4.3 Aanwezigheid houtopstanden

In het plangebied is een gedeelte van een houtopstand aanwezig. Namelijk bij de locatie waar de toegangsweg wordt gerealiseerd, ten zuidwesten. De bomen en struiken die hier aanwezig zijn, zijn onderdeel van een rijbeplanting die meer dan 20 bomen omvat.

5 Effectbeoordeling en advies vervolgtraject

5.1 Mogelijke effecten op beschermde gebieden

5.1.1 *Natura 2000*

Uit voorliggend onderzoek blijkt dat Natura 2000-gebied Rijntakken op 1,9 kilometer van het plangebied ligt. Met de geplande ruimtelijke ontwikkeling is een toename in stikstofuitstoot in het plangebied te verwachten. Om te onderzoeken of negatieve effecten op Natura 2000-gebied mogelijk zijn, adviseren wij nader onderzoek in de vorm van een stikstofberekening uit te voeren. Andere verstoringen als gevolg van de ontwikkeling zijn op voorhand uit te sluiten, zoals verstoring van instandhoudingsdoelstellingen door geluid. Dit vanwege de afstand van bijna 2 kilometer tot het dichtstbijzijnde Natura 2000-gebied.

5.1.2 *Provinciale bescherming*

Het dichtstbijzijnde gedeelte van het natuurnetwerk bevindt zich op minimaal 1,7 kilometer ten noordwesten. De bescherming van het NNN kent in de provincie Gelderland niet het begrip externe werking. Aangezien het plangebied niet in de GNN of GO ligt, leidt de voorgenomen ingreep niet tot vermindering van de oppervlakte, kwaliteit of samenhang van de aanwezige natuur. De voorgenomen ingreep zal geen effect op de wezenlijke waarden en kenmerken van het Gelders Natuurnetwerk hebben. De bescherming van het Gelders Natuurnetwerk staat de uitvoering van het plan niet in de weg.

Uit voorliggend onderzoek blijkt wel dat het plangebied deels in ganzenfoerageergebied ligt. Voor ganzenfoerageergebied heeft de provincie Gelderland als uitgangspunt dat ruimtelijke ingrepen die de openheid aantasten niet zijn toegestaan. Voor de vraag of een nieuwe activiteit of ontwikkeling binnen een Ganzenrustgebied toch kan plaatsvinden is de locatiekeuze bepalend. Gezocht moet worden naar die locatie in het rustgebied waar de nadelige gevolgen zoveel mogelijk worden beperkt. Een activiteit of ontwikkeling aan de rand van een rustgebied, direct grenzend aan een al bestaande activiteit of op een locatie waar ganzen weinig foerageren zal in veel gevallen de meest optimale locatie zijn. Om de meest optimale locatie te bepalen is onderzoek naar de rust en foeragemogelijkheden van de ganzen nodig. Uit het onderzoek moet blijken hoe de ganzen het rustgebied gebruiken, waar de concentratie ganzen hoog of laag is, waar de ganzen eten en rusten en waar bestaande activiteiten zijn binnen het rustgebied. Provincie Gelderland kent verschillende Ganzenrustgebieden. Elk rustgebied moet minimaal 500 hectare groot blijven. Als door een activiteit het betreffende rustgebied kleiner wordt dan 500 hectare, kan deze activiteit alleen doorgaan als aansluitend voldoende hectare aan het betreffende Ganzenrustgebied wordt toegevoegd. Het lijkt er op dat het plangebied voldoet aan de eisen, ontwikkeling aan de rand van het rustgebied en direct grenzend aan een al bestaande activiteit. Het gebruik van het plangebied door ganzen moet nog wel nader onderzocht worden.

5.2 Mogelijke effecten op beschermde soorten

5.2.1 *Zorgplicht, voor alle in het wild levende dieren en planten*

In en rondom het plangebied kunnen in het wild levende planten en dieren voorkomen. Bij de ruimtelijke ontwikkeling zouden deze planten en dieren kunnen worden gedood. Voor al de in het wild levende soorten geldt de zorgplicht van de Wet natuurbescherming. Dit houdt in elk geval in dat iedereen die weet dat hij schade aan natuur gaat veroorzaken door een bepaalde handeling, hij deze handeling daarom niet uitvoert, of maatregelen neemt om schade aan de natuur door de handeling zoveel mogelijk te voorkomen. Probeer bijvoorbeeld bij de ruimtelijke ingreep zoveel mogelijk bomen, struiken en overig groen te behouden. Werken buiten de winterperiode voorkomt dat dieren die in winterrust zijn verstoord of gedood worden. Wanneer verlichting wordt geplaatst, probeer uitstraling van licht naar de omgeving zoveel mogelijk te beperken, om verstoring van diersoorten te voorkomen. Dit kan bijvoorbeeld door verlichting te beperken tot die plekken waar licht noodzakelijk is, lage en gericht armaturen te gebruiken in plaats van rondstralende armaturen en lampen goed te richten.

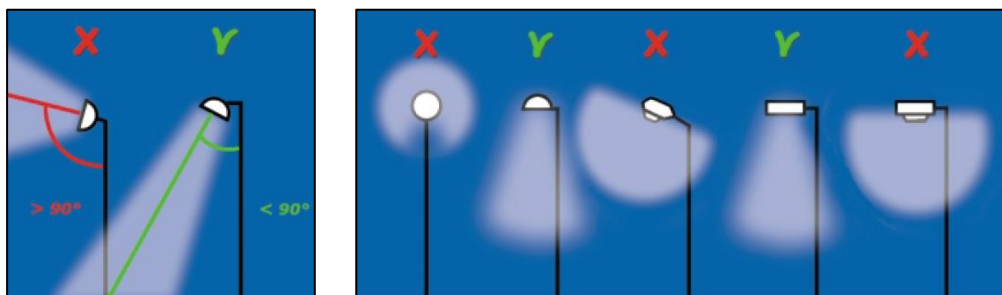

Om verstoring van dieren door straatverlichting en andere vormen van verlichting tot een minimum te beperken, dienen lichtbundels zo veel mogelijk naar beneden te worden gericht.

5.2.2 *Vogels*

Uit voorliggend onderzoek blijkt verder dat in en direct rond het plangebied vogels aanwezig zijn en ook kunnen broeden. Voor deze vogels geldt artikel 3.1 van de Wet natuurbescherming, die het onder meer verbiedt vogels te doden, te vangen of in gebruik zijnde nesten van vogels te beschadigen of te vernielen.

5.2.2.1 *Vogelsoorten met niet-jaarrond beschermde nesten*

Bij de geplande ontwikkeling zouden nesten van broedende vogels kunnen worden beschadigd, wat verboden is onder de Wet natuurbescherming. De periode waarin de meeste vogelsoorten broeden, loopt globaal van half maart tot half augustus, maar ook broedgevallen buiten deze periode zijn gewoon beschermd. Om overtreding van de wet te voorkomen adviseren wij u om de geplande ruimtelijke ontwikkeling buiten de broedperiode te starten. Op deze manier worden geen in gebruik zijnde nesten beschadigd of vernield. Ook zullen vogels in en direct rond het plangebied geen nest bouwen, omdat te veel verstoring aanwezig is.

Indien de werkzaamheden echt in de broedperiode gestart moeten worden, is nader onderzoek naar broedende vogels noodzakelijk. Kort voor de start van de werkzaamheden dient dan door een ecoloog met kennis van vogels door middel van één veldbezoek onderzocht te worden of broedende vogels in en direct rond het plangebied

aanwezig zijn. Als deze niet aanwezig zijn, kunnen de werkzaamheden starten. Als wel een broedende vogel aanwezig is, mogen de werkzaamheden niet starten. Er dient dan met een ecooloog met kennis van vogels naar een oplossing gezocht te worden.

5.2.2.2 Vogelsoorten met jaarrond beschermde nesten

Naast soorten waarvan het nest alleen in de broedtijd beschermd is, zijn mogelijk ook soorten aanwezig waarvan het nest jaarrond is beschermd. Dit betreft de soorten steenuil en kerkuil. Met de geplande werkzaamheden gaan deze mogelijke nesten waarschijnlijk verloren doordat mogelijk essentieel leefgebied verdwijnt. In dit geval is sprake van overtreding van de Wet natuurbescherming. Om uitsluitel te krijgen over de aan- of afwezigheid van deze soorten dient nader soortgericht onderzoek uitgevoerd te worden. Indien nestplaatsen of essentieel leefgebied aanwezig blijkt, dan moeten voor de werkzaamheden mitigerende maatregelen worden getroffen om negatieve effecten zoveel mogelijk te voorkomen. Ook is voor de werkzaamheden dan waarschijnlijk een ontheffing van de Wet natuurbescherming noodzakelijk. Overige vogelsoorten waarvan het nest jaarrond is beschermd zijn niet in het plangebied of de omgeving aanwezig.

5.2.3 *Overige beschermde soorten*

5.2.3.1 Soorten waarvoor provinciale vrijstelling geldt

In en nabij het plangebied kunnen ook soorten voorkomen die zijn beschermd onder de Wet natuurbescherming, maar waarvoor een provinciale vrijstelling van de verboden geldt, voor werkzaamheden die men uitvoert in het kader van ruimtelijke ontwikkeling en inrichting. Dit betreft bijvoorbeeld de soorten bruine kikker en gewone pad. Door de provinciale vrijstelling staat de aanwezigheid van deze soorten de geplande ontwikkeling niet in de weg. Wel geldt ook voor deze soorten altijd de eerder beschreven zorgplicht.

5.2.3.2 Soorten waarvoor geen provinciale vrijstelling geldt

Door het uitgevoerde onderzoek is duidelijk geworden dat enkele essentiële elementen, van soorten waarvoor geen provinciale vrijstelling geldt, niet op voorhand kunnen worden uitgesloten in het plangebied. Het betreft verblijfplaatsen van vleermuizen (ruige dwergvleermuis, gewone grootoorvleermuis, rosse vleermuis, watervleermuis). Vleermuizen zijn habitatrictlijnsoorten, waarvoor de verboden van artikel 3.5 van de Wet natuurbescherming gelden. Daarmee is het onder meer verboden deze soorten te doden of rust- of verblijfplaatsen te beschadigen. Met de geplande werkzaamheden gaan eventueel aanwezige verblijfplaatsen waarschijnlijk verloren. Ook is kans aanwezig op het verwonden of doden van deze dieren. In beide gevallen is sprake van overtreding van de Wet natuurbescherming. Om uitsluitel te krijgen over de aan- of afwezigheid van deze soorten dient nader soortgericht onderzoek uitgevoerd te worden. Indien verblijfplaatsen of essentieel leefgebied aanwezig blijkt, dan moeten voor de werkzaamheden mitigerende maatregelen worden getroffen om negatieve effecten zoveel mogelijk te voorkomen. Ook is voor de werkzaamheden dan waarschijnlijk een ontheffing van de Wet natuurbescherming noodzakelijk.

Op het moment is het niet waarschijnlijk dat de rugstreeppad in het plangebied voorkomt omdat zanderig terrein en ondiepe poelen ontbreken. Als het plangebied in een

later stadium echter uit braakliggend terrein zal bestaan, is het niet onmogelijk dat de soort zich in het plangebied zal vestigen. Aangeraden wordt om ondiepe poelen zo snel mogelijk te dempen en het terrein zo kort mogelijk braak te laten liggen. Hiermee kan vestiging van de rugstreeppad worden voorkomen.

Daarnaast is er aan de noordzijde buiten het plangebied mogelijk een vliegroute aanwezig voor vleermuizen. Belangrijk is om met de geplande ruimtelijke ontwikkeling geen lichtbronnen te plaatsen die schijnen op deze vliegroute, om verstoring te voorkomen.

Andere soorten waarvoor de provinciale vrijstelling niet geldt, zijn niet in of nabij het plangebied aanwezig. Negatieve effecten op die soorten zijn dan ook niet te verwachten en nader onderzoek naar die soorten is dan ook niet nodig.

5.2.4 *Aanvullend onderzoek naar beschermde soorten: onderzoekseisen en -periodes*

Voor veel beschermde plant- en diersoorten zijn protocollen opgesteld waarin beschreven staat waar het nader soortgericht onderzoek aan moet voldoen om aan- of afwezigheid van de betreffende soort aan te kunnen tonen.

5.2.4.1 *Steenuil*

Onderzoek naar de steenuil dient te worden uitgevoerd conform de richtlijnen van het kennisdocument steenuil (BIJ12, 2017a). De aanwezigheid van de steenuil kan het gehele jaar worden aangetoond. De beste periode om een territorium van een steenuil vast te stellen is van 15 februari tot en met 15 april. In deze periode kunnen 's avonds territoriumroepen van een steenuil worden afgespeeld. Ook dient overdag het plangebied op sporen van een steenuil onderzocht te worden. In totaal dienen minimaal drie veld-bezoeken verricht te worden om afwezigheid met voldoende zekerheid aan te kunnen tonen. De afwezigheid van broedende steenuilen is met een aan zekerheid grenzende waarschijnlijkheid aangetoond als tijdens drie gerichte veldbezoeken in de periode van 15 februari tot en met 30 april geen aanwezigheid kan worden aangetoond.

5.2.4.2 *Kerkuil*

Het nader onderzoek naar het broedgebied van de kerkuil dient plaats te vinden volgens bepaalde richtlijnen zoals verwoord in het kennisdocument van de kerkuil (BIJ12, 2017). Onderzoek naar de aanwezigheid van (nesten van) kerkuilen dient door middel van een combinatie van zowel veldonderzoek als navraag bij uilenwerkgroepen en omwonenden te gebeuren. Ook dient voornamelijk in februari en maart gelet te worden op krijsende uilen en vanaf juni tot augustus op bedelende jongen. In totaal dienen minimaal drie veldbezoeken uitgevoerd te worden.

5.2.4.3 *Vleermuizen*

Het nader onderzoek naar verblijfplaatsen van vleermuizen dient plaats te vinden volgens bepaalde richtlijnen, zoals verwoord in het vleermuisprotocol 2021 (Netwerk Groene Bureaus, Gegevensautoriteit Natuur). Het vleermuisprotocol stelt vast dat vijf veldbezoeken uitgevoerd dienen te worden. Drie daarvan dienen plaats te vinden in de periode van 15 mei tot en met 15 juli met een tussenperiode van minimaal 20

dagen. De andere twee veldbezoeken dienen tussen 15 augustus en 30 september plaats te vinden, ook met een tussenperiode van minimaal 20 dagen.

Tijdens deze veldbezoeken zal gebruik worden gemaakt van een batdetector of batlogger. Dit zijn apparaten waarmee de onhoorbare ultrasone geluiden van vleermuizen worden opgevangen en vertaald in voor mensen hoorbare geluiden. Door het uitvoeren van vijf veldbezoeken kan met voldoende juridische zekerheid aannemelijk worden gemaakt of vleermuizen wel of niet aanwezig zijn in het plangebied. Mocht uit dit onderzoek blijken dat verblijfplaatsen van vleermuizen aanwezig zijn, dan dient mogelijk een ontheffing Wet natuurbescherming aangevraagd te worden.

Navolgend overzicht geeft de onderzoeksperiodes van alle te onderzoeken soorten weer.

Soortgroep	Jan	Feb	Mrt	Apr	Mei	Jun	Jul	Aug	Sep	Okt	Nov	Dec
Steenuil												
Kerkuil												
Vleermuizen												

5.3 Mogelijke effecten op beschermde houtopstanden

In het plangebied is een gedeelte van een houtopstand aanwezig en voor de realisatie van de toegangsweg wordt dit gedeelte van de houtopstand geveld. Op deze velling is het beschermingsregime voor houtopstanden van de Wet natuurbescherming echter niet van toepassing, want de houtopstand die wordt geveld ligt binnen de grenzen van de bebouwde kom met betrekking tot de bescherming van houtopstanden van de gemeente.



Globale ligging van het plangebied (rood omkaderd) ten opzichte van de bebouwde kom met betrekking tot bescherming van de houtopstanden. Bruin geeft het gedeelte buiten de bebouwde kom aan (waar houtopstanden dus wel zijn beschermd). Bron: Provincie Gelderland.

6 Conclusie

De gemeente Duiven is voornemens het bestaande bedrijventerrein Centerpoort-Noord uit te breiden. Aan de noordoostzijde is een uitbreiding met 10 hectare voorzien. Voor de vaststelling van een nieuw bestemmingsplan is het noodzakelijk dat de haalbaarheid ervan wordt aangetoond. Er dient daarom vanuit de ecologie onderzocht te worden of met de ruimtelijke ontwikkelingen die het plan toestaat sprake is van overtreding van de geldende natuurwet- en regelgeving. In deze quick scan is onderzocht of er beschermde natuurwaarden, volgens de nu geldende natuurwet- en regelgeving, aan- of afwezig zijn in het plangebied. Ook is nagegaan of de ruimtelijke ontwikkeling die mogelijk wordt gemaakt, mogelijk negatieve effecten kan hebben op beschermde natuur buiten het plangebied.

6.1 Gebiedsbescherming

Natura 2000-gebied Rijntakken ligt in de buurt van het plangebied. Een negatief effect op de instandhoudingsdoelstellingen van de Rijntakken is vanwege een mogelijke toename in stikstofdepositie door de ruimtelijke ontwikkeling in het plangebied niet uit te sluiten. Nader onderzoek in de vorm van een stikstofberekening is daarom noodzakelijk.

Verder blijkt uit de quick scan dat in of in de directe omgeving van het plangebied geen Natuurnetwerk Nederland aanwezig is. Wel blijkt uit voorliggend onderzoek dat het plangebied deels in ganzenfoerageergebied ligt. Om te toetsen of de ontwikkeling in het ganzenfoerageergebied kan plaatsvinden, moet er onderzoek uitgevoerd worden naar het gebruik van het gebied door de ganzen. Hiernaast moet er gekeken worden naar een aantal eisen die gelden, voordat ontwikkeling binnen ganzenfoerageergebied plaats mag vinden.

6.2 Soortenbescherming

In en rondom het plangebied kunnen in het wild levende planten en dieren aanwezig zijn. Iedereen dient voldoende zorg in acht te nemen voor deze soorten en hun directe leefomgeving.

In en nabij het plangebied kunnen ook soorten voorkomen die zijn beschermd onder de Wet natuurbescherming, maar waarvoor een provinciale vrijstelling van de verboden geldt, voor werkzaamheden die men uitvoert in het kader van ruimtelijke ontwikkeling en inrichting. Door de provinciale vrijstelling staat de aanwezigheid van deze soorten de geplande ontwikkeling niet in de weg. Daarnaast zijn mogelijk nog enkele essentiële elementen aanwezig, voor soorten waarvoor geen provinciale vrijstelling geldt. Zo blijkt uit de quick scan dat in en rondom het plangebied vogels kunnen broeden. Om overtreding van de wet te voorkomen wordt geadviseerd om de geplande ruimtelijke ontwikkeling buiten de broedperiode te starten. Op deze manier worden geen in gebruik zijnde nesten beschadigd of vernield.

Mogelijk is ook essentieel leefgebied aanwezig van steenuil en kerkuil. Nestplaatsen van deze soorten zijn jaarrond beschermd. Wanneer essentieel leefgebied verdwijnt,

kunnen nestplaatsen ongeschikt raken. Om hierover duidelijkheid te krijgen dient nader soortgericht onderzoek uitgevoerd te worden. Indien nestplaatsen of essentieel leefgebied van deze soorten aanwezig blijkt, dan moeten voor de werkzaamheden mitigerende maatregelen worden getroffen. Ook is voor de werkzaamheden dan waarschijnlijk een ontheffing van de Wet natuurbescherming noodzakelijk

Verder zijn mogelijk verblijfplaatsen van vleermuizen aanwezig. Om uitsluitel te krijgen over de aan- of afwezigheid van deze soorten dient nader soortgericht onderzoek uitgevoerd te worden. Indien verblijfplaatsen aanwezig blijken, dan moeten voor de werkzaamheden mitigerende maatregelen worden getroffen om negatieve effecten zoveel mogelijk te voorkomen. Ook is voor de werkzaamheden dan waarschijnlijk een ontheffing van de Wet natuurbescherming noodzakelijk.

Op het moment is het niet waarschijnlijk dat de rugstreepad in het plangebied voorkomt omdat zanderig terrein en ondiepe poelen ontbreken. Als het plangebied in een later stadium echter uit braakliggend terrein zal bestaan, is het niet onmogelijk dat de soort zich in het plangebied zal vestigen. Aangeraden wordt om ondiepe poelen zo snel mogelijk te dempen en het terrein zo kort mogelijk braak te laten liggen. Hiermee kan vestiging van de rugstreepad worden voorkomen.

Daarnaast is er aan de noordzijde buiten het plangebied mogelijk een vliegroute aanwezig voor vleermuizen. Belangrijk is om met de geplande ruimtelijke ontwikkeling geen lichtbronnen te plaatsen die schijnen op deze vliegroute, om verstoring te voorkomen.

Andere essentiële elementen, zoals essentieel leefgebied of verblijfplaatsen, van andere beschermde soorten waarvoor geen provinciale vrijstelling geldt, zijn niet aanwezig. De bescherming van deze categorie soorten staat de ontwikkeling niet in de weg.

6.3 Bescherming houtopstanden

Bij deze ruimtelijke ontwikkeling wordt geen houtopstand geveld waarop de regels van de Wet natuurbescherming van toepassing zijn. De bescherming van houtopstanden vormt dan ook geen beperking voor de beoogde ruimtelijke ontwikkeling.

6.4 Vervolgstappen

- Houd rekening met de zorgplicht;
- Houd rekening met broedende vogels;
- Laat een stikstofberekening uitvoeren;
- Onderzoek of essentieel ganzenfoerageergebied aangetast wordt met de ontwikkeling;
- Laat nader onderzoek uitvoeren naar steenuil, kerkuil en boombewonende vleermuizen;
- Zorg tijdens de bouwfase dat het plangebied niet geschikt wordt voor de rugstreepad;
- Zorg met de geplande ruimtelijke ontwikkeling dat er geen lichtbron op de mogelijke vliegroute ten noorden buiten het plangebied geschieden wordt.

Geraadpleegde bronnen

Literatuur

BIJ12. 2017a. Kennisdocument Steenuil, *Athena noctua*, versie 1.0 juli 2017 BIJ12, Utrecht

BIJ12. 2017b. Kennisdocument Kerkuil, *Tyto alba*, versie 1.0 juli 2017 BIJ12, Utrecht.

BIJ12. 2017c. Kennisdocument Gewone dwergvleermuis *Pipistrellus pipistrellus*, versie 1.0, juli 2017. BIJ12, Utrecht.

BIJ12. 2017d. Kennisdocument Kamsalamander *Triturus cristatus*, versie 1.0, juli 2017. BIJ12, Utrecht.

BIJ12. 2017e. Kennisdocument Poelkikker *Pelophylax lessonae*, versie 1.0, juli 2017. BIJ12, Utrecht.

Bos, F. Bosveld, M. Groenendijk, D. van Swaay, C. Wynhof, I. De Vlinderstichting. 2006. De dagvlinders van Nederland. Verspreiding en bescherming. Nederlandse fauna deel 7.

Bouwens, S. 2017. Handreiking kleine marters in relatie tot soortbescherming. Provincie Noord-Brabant. Zoogdierverseniging, rapport 2017.32.

Creemers, R. van Delft, J. 2009. De Amfibieën en Reptielen van Nederland. Nederlandse Fauna deel 9.

Dietz, Ch. von Helversen, O. Nill, D. 2011. Vleermuizen. Alle soorten van Europa en Noordwest-Afrika.

Goverse, E. A., Herder, J. E., & de Zeeuw, M. P. 2015. Handleiding voor het Monitoren van Amfibieën in Nederland. Vierde herziene druk. RAVON werkgroep Monitoring, Amsterdam & Centraal Bureau voor de Statistiek, Den Haag.

Janssen, J. A. M. Schamineé, J. H. J. 2004. Europese Natuur in Nederland. Soorten van de habitatrichtlijn.

Lange, R. Twisk, P. van Winden, A. van Diepenbeek, A. 2003. Zoogdieren van West-Europa.

Limpens, H. J. G. A. Twisk, P. Veenbaas, G. 2004. Met vleermuizen overweg. Uitgave DDW en VZZ.

Nederlandse Vereniging voor Libellenstudie. 2002. De Nederlandse Libellen (Odonata). Nederlandse Fauna deel 4.

Netwerk Groene Bureaus, Definitielijst Netwerk Groene Bureaus 2020, 16 januari 2020.

Netwerk Groene Bureaus, Gegevensautoriteit Natuur, Zoogdiervereniging. 2020. Vleermuisprotocol 2021.

Ministerie EZLI. 2012. Memorie van toelichting bij Wet natuurbescherming. Kamerstuk.

Ministerie EZ. 2015. Memorie van antwoord bij Wet natuurbescherming. Kamerstuk Eerste Kamer der Staten-Generaal.

SOVON. 2002. Atlas van de Nederlandse Broedvogels. Verspreiding, aantallen, verandering. Nederlandse Fauna deel 5.

Sparrus, L. Odé, B. Beringen, R. Basisrapport Rode Lijst Vaatplanten 2012 volgens Nederlandse en IUCN-criteria. FLORON rapport 57.

Van Dijk, J. 2018. Een nieuwe standvlinder. De Teunisbloempijlstaart. Vlinders 8. 2018. De Vlinderstichting.

Van Dijk, J. 2021. Gestandaardiseerde monitoring teunisbloempijlstaart. PDF. De Vlinderstichting 2021.

Zoogdiervereniging & Probos. 2012. Laanbeheer en vleermuizen; met oog voor veiligheid en cultuurhistorie; met bijdragen van E. A. Jansen, M. H. A. van Benthem, C. de Groot, P. Twisk & H. J. G. A. Limpens.

Websites

www.aanpakstikstof.nl

www.anemoon.org

www.aerius.nl

www.eis-nederland.nl

www.ndff.nl

www.ravon.nl

www.sovon.nl

statline.cbs.nl

www.synbiosys.alterra.nl

www.verspreidingsatlas.nl

www.vlinderstichting.nl

www.vogelbescherming.nl

Bijlage 1. Wettelijk kader

Gebiedsbescherming

Inleiding

Op grond van artikel 2.1 van de Wet natuurbescherming kunnen natuurgebieden of andere gebieden die belangrijk zijn voor flora en fauna, door de Minister worden aangewezen ter uitvoering van de Vogelrichtlijn- en/of Habitatrichtlijn, de zogeheten Natura 2000-gebieden. Ook kan de Minister op grond van deze wet in enkele specifieke gevallen bijzondere nationale natuurgebieden aanwijzen. De Wet natuurbescherming draagt Gedeputeerde Staten daarnaast op, om in hun provincie te zorgen voor een landelijk ecologisch netwerk, genaamd Natuurnetwerk Nederland. De bescherming van dit natuurnetwerk wordt geregeld bij provinciale verordening. Daarnaast kunnen provincies bij provinciale verordening andere gebieden met bijzondere natuurwaarden beschermen, genaamd bijzondere provinciale natuurgebieden en bijzondere provinciale landschappen. Hieronder wordt een toelichting gegeven bij de verschillende vormen van gebiedsbescherming.

Natura 2000-gebieden en bijzondere nationale natuurgebieden

Voor alle Natura 2000-gebieden en bijzondere nationale natuurgebieden geldt op basis van artikel 1.11 van de Wet natuurbescherming een zorgplicht. Iedereen dient voldoende zorg in acht te nemen voor deze gebieden. Dit houdt onder meer in dat men negatieve gevolgen voor deze gebieden zoveel mogelijk beperkt door het nemen van alle maatregelen die redelijkerwijs kunnen worden verwacht. Uit de Memorie van Toelichting blijkt, dat de Wet natuurbescherming, buiten de zorgplicht, al voldoende instrumenten bevat om schadelijke handelingen in Natura 2000-gebieden te beperken. Deze zorgplicht is daarmee primair bedoeld om de eigen verantwoordelijkheid vast te leggen, die eenieder heeft voor een zorgvuldige omgang met de natuurwaarden in Natura 2000-gebieden.

Natura 2000-gebieden

Bij de aanwijzing van een Natura 2000-gebied worden voor het gebied instandhoudingsdoelstellingen voor te beschermen soorten en/ of habitats vastgesteld. Conform artikel 2.7, lid 2 van de Wet natuurbescherming is het verboden om zonder vergunning een project te realiseren dat afzonderlijk of in combinatie met andere plannen of projecten significante gevolgen kan hebben voor een Natura 2000-gebied. Als een plan of project mogelijk negatieve gevolgen kan hebben op Natura 2000-gebied, vindt eerst een globale toetsing plaats, de voortoets. Als uit de voortoets blijkt dat er zeker geen negatieve gevolgen zijn, dan kan het betreffende plan worden vastgesteld, of geldt in het geval van een project geen vergunningplicht. Als de kans op significante gevolgen niet kan worden uitgesloten dan moet, conform artikel 2.8 van de Wet natuurbescherming een passende beoordeling worden gemaakt. In dit geval wordt een plan eveneens m.e.r.-plichtig¹. Blijkt uit de passende beoordeling dat er geen aantasting plaatsvindt van de natuurlijke kenmerken van een Natura 2000-gebied, dan kan het betreffende plan worden vastgesteld, of kan voor de projecten door Gedeputeerde

¹ Richtlijn 2001/42/EG van het Europees Parlement en de Raad van 27 juni 2001, welke plicht in de Nederlandse wetgeving is verankerd in artikel 7.2a van de Wet milieubeheer.

Staten een vergunning worden verleend. In bepaalde gevallen kan, ondanks dat uit de passende beoordeling blijkt dat aantasting van de natuurlijke kenmerken mogelijk is, een plan toch worden vastgesteld of kan een vergunning toch worden verleend. Er dient dan te worden voldaan aan de zogeheten ADC criteria. De ADC criteria houden in: i) dat er geen alternatieve oplossingen zijn, ii) dat er sprake is van dwingende redenen van groot openbaar belang en iii) dat de nodige compenserende maatregelen worden getroffen.

Bijzondere nationale natuurgebieden

In uitzonderlijke gevallen kan de Minister, op grond van artikel 2.11, bijzondere nationale natuurgebieden aanwijzen. De Minister kan dit doen voor een gebied dat is of wordt aangemeld als Habitatrictlijngebied, maar nog niet definitief is aangewezen. Ook kan het voor een gebied dat nog geen onderdeel is van het Natura 2000-netwerk, maar waar compenserende maatregelen worden getroffen voor de realisatie van een project met significante gevolgen. Tot slot kan een gebied worden aangewezen in het geval dat dat noodzakelijk is in het kader van de Vogel- of Habitatrictlijn, om een gunstige staat van instandhouding te realiseren. Ter bescherming van de bijzondere nationale natuurgebieden kan de Minister verschillende maatregelen nemen, waaronder toegangsbeperkingen tot het gebied, het gebruik maken van zijn of haar aanschrijvingsbevoegdheid en het treffen van behoud- en herstelmaatregelen in het gebied.

Natuurnetwerk Nederland

Ter bescherming van vogelsoorten, van soorten van de Habitatrictlijn en van rode lijstsoorten dienen provincies, op basis van artikel 1.12 van de Wet natuurbescherming, zorg te dragen voor de totstandkoming en instandhouding van een samenhangend ecologisch netwerk, genaamd Natuurnetwerk Nederland (voorheen Ecologische Hoofdstructuur, EHS). Voor dit netwerk geldt, op basis van artikel 2.10 van het Besluit algemene regels ruimtelijke ordening (het Barro), een 'nee, tenzij'-beschermingsregime. Het bestemmingsplan, of een omgevingsvergunning waarmee van het bestemmingsplan wordt afgeweken, maakt geen ontwikkelingen mogelijk die kunnen leiden tot een significante vermindering van de oppervlakte, kwaliteit of samenhang van de aanwezige natuur, of tot een significante aantasting van de wezenlijke kenmerken en waarden van deze gebieden, *tenzij* er sprake is van groot openbaar belang, er geen reële alternatieven zijn, negatieve effecten zoveel mogelijk worden beperkt en overblijvende negatieve effecten worden gecompenseerd.

Provincies dienen deze bescherming te regelen bij provinciale verordening. Daarnaast kunnen provincies bij provinciale verordening andere gebieden met bijzondere natuurwaarden beschermen, zoals weidevogelgebieden of ganzenfoerageergebied. De precieze invulling van de bescherming verschilt van provincie tot provincie. In paragraaf 2.1 staat de bescherming beschreven die in dit geval van toepassing is.

Soortenbescherming

Verboden en zorgplicht

Voor een aantal soorten is door middel van verboden een beschermingsregime opgenomen in de Wet natuurbescherming. Er is een apart beschermingsregime voor Vogelrichtlijnsoorten (artikelen 3.1-3.4), voor Habitatrichtlijnsoorten (artikelen 3.5-3.9) en voor andere soorten (artikelen 3.10 en 3.11).

Naast de beschermde plant- en diersoorten geldt op basis van artikel 1.11 van de Wet natuurbescherming voor al de in het wild levende soorten ook een zorgplicht. Iedereen dient voldoende zorg in acht te nemen voor deze soorten en hun directe leefomgeving. Dit houdt onder meer in dat men negatieve gevolgen voor aanwezige soorten zoveel mogelijk beperkt door het nemen van alle maatregelen die redelijkerwijs kunnen worden verwacht.

Vogelrichtlijnsoorten

Voor ruimtelijke ingrepen zijn de volgende verboden relevant: het is verboden om van nature in Nederland in het wild levende vogels opzettelijk te doden of te vangen, het is verboden opzettelijk nesten, rustplaatsen en eieren van deze soorten te beschadigen of te vernielen of nesten van vogels weg te nemen. Ook is het verboden deze soorten opzettelijk te storen wanneer dit van wezenlijke invloed is op de staat van instandhouding van de soort.

De verboden in de wet zorgen voor een goede bescherming van nesten van alle in het wild levende vogelsoorten tijdens het broedseizoen. Globaal loopt het broedseizoen van half maart tot half augustus, maar ook de nesten van broedende vogels buiten deze periode zijn beschermd. Daarnaast zijn van een aantal vogelsoorten de nesten jaarrond beschermd, dus ook als ze niet als broedlocatie worden gebruikt. Het betreft dan over het algemeen soorten die hun nest het gehele jaar als verblijfplaats gebruiken of soorten die niet of nauwelijks in staat zijn om een eigen nest te bouwen.

Habitatrichtlijnsoorten

Voor ruimtelijke ingrepen zijn de volgende verboden relevant: het is verboden om soorten van de Habitatrichtlijn en van de verdragen van Bonn en Bern, in hun natuurlijke verspreidingsgebied opzettelijk te doden, te vangen of te verstoren, om eieren opzettelijk te vernielen, om voortplantings- of rustplaatsen te beschadigen en om planten van de Habitatrichtlijn en van het verdrag van Bern opzettelijk te ontwortelen of te vernielen.

Andere soorten

Naast de Vogelrichtlijnsoorten en de Habitatrichtlijnsoorten worden in de wet een aantal diersoorten en plantensoorten beschermd. Voor deze soorten zijn bij ruimtelijke ingrepen de volgende verboden relevant: het is verboden de beschermde diersoorten opzettelijk te doden of te vangen en om de vaste voortplantings- of rustplaatsen te beschadigen en het is verboden om de beschermde plantensoorten opzettelijk te plukken, ontwortelen of te vernielen.

Opzetvereiste

Bij veel van de hierboven genoemde verboden is er sprake van een opzetvereiste. Zo is het verboden om vogelnesten *opzettelijk* te beschadigen. In de wet wordt bij deze opzet uitgegaan van 'voorwaardelijke opzet'. Bij voorwaardelijke opzet is men zich bij het handelen bewust van de mogelijke negatieve consequenties, terwijl men de handeling toch uitvoert. Een voorbeeld van voorwaardelijke opzet is iemand die in het voorjaar een boom omzaagt en daarbij 'per ongeluk' een vogelnest beschadigt. De persoon had niet de opzet dit nest te beschadigen. Maar in de broedtijd van vogels is er wel een aanzienlijke kans dat er in een boom een vogel nestelt. Er kan daarom toch sprake zijn van opzettelijke beschadiging van het nest; voorwaardelijke opzet.

Vrijstelling, gedragscodes en ontheffing

Provinciale Staten kunnen in een verordening een vrijstelling verlenen van de bovenstaande verboden. Zie paragraaf 2.2 voor de vrijstelling die in deze provincie van toepassing is.

Daarnaast zijn de verboden niet van toepassing op handelingen die men uitvoert in het kader van ruimtelijke inrichting of ontwikkeling of bestendig beheer en onderhoud, wanneer men die handelingen uitvoert conform een goedgekeurde gedragscode. Gedragscodes kunnen daarbij zowel gebruikt worden voor de omgang met de Vogelrichtlijnsoorten, de Habitatrichtlijnsoorten als de andere beschermde soorten. Wel geldt voor de Vogelrichtlijnsoorten en de Habitatrichtlijnsoorten de aanvullende eis dat de handelingen die men uitvoert een wettelijk belang dienen uit de Vogelrichtlijn en Habitatrichtlijn. Het gaat dan onder meer om handelingen in het belang van de volksgezondheid, openbare veiligheid of ter bescherming van flora en fauna.

Tot slot kunnen Gedeputeerde Staten, wanneer er geen andere bevredigende oplossing bestaat, onder bepaalde voorwaarde een ontheffing verlenen van de verboden. Ook hierbij geldt voor Vogelrichtlijnsoorten en Habitatrichtlijnsoorten dat aan de handelingen die men verricht een wettelijk belang van de Vogelrichtlijn respectievelijk de Habitatrichtlijn ten grondslag dient te liggen.

Bescherming houtopstanden

De bescherming van houtopstanden is geregeld in hoofdstuk 4 van de Wet natuurbescherming. Het is verboden houtopstanden geheel of gedeeltelijk te vellen of te doen vellen, zonder voorafgaande melding bij de provincie. Een houtopstand is hierbij gedefinieerd als een eenheid van bomen of struiken met een oppervlakte van ten minste 1.000 vierkante meter of een rijbeplanting die meer dan 20 bomen omvat. De wet schrijft verder voor dat wanneer een houtopstand geheel of gedeeltelijk is geveld, de grond binnen drie jaar moet worden herbeplant.

Bovenstaande bescherming geldt niet voor alle houtopstanden. De regels zijn niet van toepassing op houtopstanden op erven of in tuinen, op fruitbomen, op windschermen om boomgaarden, op naaldbomen bedoeld om te dienen als kerstbomen, op kweekgoed, op bepaalde beplantingen van wilgen of populieren, op bepaalde beplantingen

bedoeld voor de productie van houtige biomassa en op houtopstanden binnen de, bij besluit van de gemeenteraad, vastgelegde grenzen van de bebouwde kom. Ook voor het dunnen van een houtopstand gelden de regels niet.

De provincie kan regels stellen ten aanzien van de meldingsplicht en de plicht tot herbeplanting. Ook kan de provincie een ontheffing verlenen ten behoeve van herbeplanting op andere grond. Verder kan de provincie ontheffing verlenen en kan de provincie bij verordening vrijstelling verlenen van zowel de meldingsplicht als de plicht tot herbeplanting.

